Panamá, República de Panamá

5 CTS ORO

Gráfico

SEMANARIO DE INFORMACION

16

AÑO VII — PANAMA, SABADO 12 DE MARZO DE 1932 — Número 413

LOS DESTERRADOS PERUANOS VISITAN NUESTRA CIUDAD

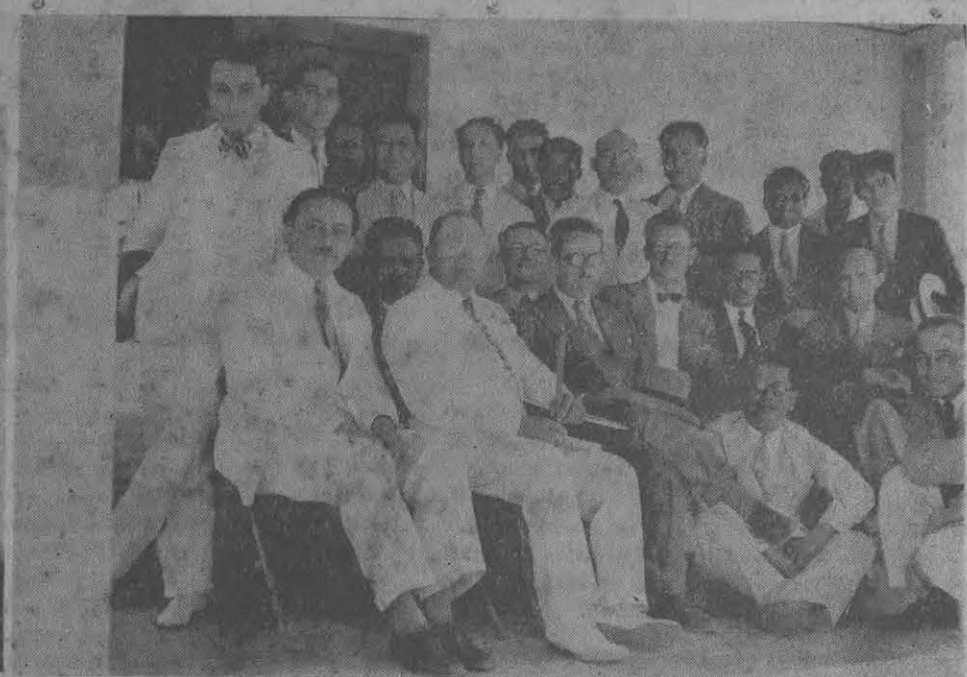

Galantemente invitados por un grupo de periodistas de nuestra ciudad, los desterrados apristas peruanos, diputado al Congreso de la hermana república del sur, visitaron "La Cresta", Juan Díaz y Panamá Viejo quedando gratamente impresionados.—A la izquierda: desterrados y periodistas en al parte más alta de "La Cresta".—A la derecha: los paseantes, después de haber visitado las ruinas de Panamá Viejo, toman su descanso en los salones del "Parque de la Luna" en compañía del contratista de "Panamá Viejo", señor José María Ramírez.

El Dr. Alejandro Méndez, Director del Museo, terminando el embalsamiento de los numerosos ejemplares traidos de la excursión científica que, en compañía de otros hombres de estudio, efectuó al Bayano.

Vista parcial de los valiosos ejemplares recolectados por los expedicionarios en la excursión científica que un grupo de hombres de ciencia llevó a cabo a la región del Bayano.

torpedo ha sido secuestrado (Véase la Pág. 3)

En estos tiempos de política en que abundan los neutrales, hasta los animales nacen de DOS CARAS. El presente fenómeno, que no es fenómeno en la política ambiente, es el de un ternero chorrerano que vacilando desde el vientre materno entre uno y otro partido, resolvió presentarse al mundo con dos caras. Iba a ser un gran político.

UN SECRETARIO DE RENOMBRE.—Sir. Eric Drummond, Secretario General de la Liga de las Naciones desde que se fundó la institución y cuya renuncia del cargo ha causado sensación en Ginebra.

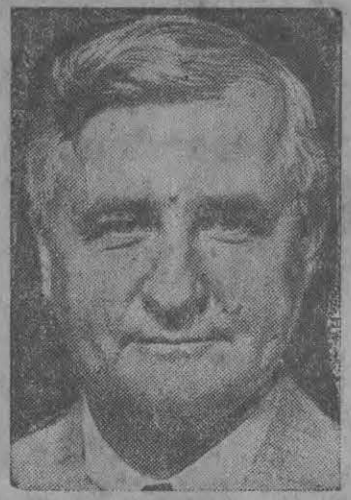

DIRECTORES DEL SUPER-BANCO.—Mr. Jesse H. Jones, demócrata de Texas, uno de los miembros de la Junta Directiva de la gran Corporación de Reconstrucción Financiera, recién organizada.

JEFES NORTEAMERICANOS EN ASIA.—El Coronel Richard Stewart comandante de los dos mil marinos pertenecientes al Cuarto Regimiento de guarnición en Shanghai.

Conoce usted a este caballero? Es muy popular: El Presidente Hoover, en una estupenda caricatura de Carretto.

Bestfit
LOS VESTIDOS PERFECTOS Y ECONOMICOS
SE VENDEN EN LOS PRINCIPALES ALMACENES Y EN LA FABRICA Y ALMACEN AVENIDA CENTRAL Nº 34 FRENTE AL PARQUE SANTA ANA

Contribuya al engrandecimiento de la Industria Nacional,
Usando vestidos
BESTFIT

Bestfit
LOS VESTIDOS PERFECTOS Y ECONOMICOS
SE VENDEN EN LOS PRINCIPALES ALMACENES Y EN LA FABRICA Y ALMACEN AVENIDA CENTRAL Nº 34 FRENTE AL PARQUE SANTA ANA

© BIBLIOTECA NACIONAL ERNESTO J. CASTILLERO R.

el dolor de lindbergh

Por Torpedo

El mundo entero está al corriente del secuestro del hijo de mi colega Carlos Lindbergh, con quien trabé muy buena amistad cuando anduvo por estos trigales a raíz de su famoso vuelo trasatlántico.

El cable nos ha trasmitido todos los detalles del acontecimiento. El ejército, la Policía, los hampones más famosos de Nueva York se han movilizado para dar con el paradero del chiquillo que manos criminales arrebataron de su cuna para llevarlo quién sabe dónde.

Bien vale la pena de ser hijo de Lindbregh, dirán algunos al ver la sensación que, de uno al otro extremo de Estados Unidos, ha causado la extraña y misteriosa desaparición de Linbercito, pero es lo cierto que nada puede compensar la amargura que llena el corazón de Lindbergh y la desesperación de la pobre madre que vé pasar los días y desvanecerse con ellos la esperanza de recobrar al hijo perdido, que a cada buena nueva parece recobrar las fuerzas perdidas en la larga y dolorosa vigilia para caer nuevamente en el lecho, fijas las pupilas en lontananza, como dos saetas humedecidas en llanto, mientras por ellas pasa como una cinta cinematográfica la silueta del fruto de sus entrañas, agitando en el aire las manecitas y templando en sus labios santificados por el beso maternal la voz más dulce del diccionario universal: madre!

Por eso es mejor, quizás, no tener hijos, o tenerlos siendo uno pobre. A nadie se le ocurrirá, por ejemplo, robarse un hijo mío. Sólo cabría esto en la mente de un loco rematado y aun cuando alguien lo pretendiera, como no soy árbol que dá frutos porque me falta savia, no podría realizar sus propósitos.

Lindbergh, cargado de fama y de dinero, cambiaría sus glorias y su fortuna por la pobreza de un hogar donde sintiera las caricias de su vástago, donde aletearan como palomas las manecitas del hijo que arrancó de su nido un buitre humano!

Señorita DIANA ABAD, hija de Don David Abad y de Doña Margarita Hernández de Abad, hermana de la no menos bella "CONSUELITO," adorno de cierta Secretaría en el Palacio de Gobieno; tía del célebre NIPOTE conocido en el mundo pugilístico bajo el seudónimo de "TONETA", y hermana del aspirante a Proconsul, PABLO—actual Canciller en el Consulado de New Orlenas, partió con rumbo a Norte América el sábado pasado con el objeto de pasar sus bien ganadas VACACIONES CON SUELDO, después de haber coronado su año lectivo en la Escuela República del Ecuador.
Diana es amante de la música, de exquisito tacto en asuntos de amistades personales algo esquiva vis-a-vis los lobos masculinos, y entusiasta por el Magisterio—el cual le tendrá reservado un asenso y aumento de emolumentos "si Deus vuluérit."....

Dr. Dutari.

LOS CANTOS DEL MARINERO

(Para GRAFICO)

Los marineros cantan los cantos
De sus recuerdos con gran fervor;
Lejos de patria, padres y hermanos,
Buscan consuelos en el amor:

—Traigan cerveza, llenen las copas!
Beban muchachas sin vacilar;
Somos marinos, que viento en popa,
Nunca tememos la tempestad!

Y acompañada de una guitarra,
Rasga los aires sonora voz;
Mientras un coro de camaradas
Glosa las frases del trovador.

Entran y salen los mensajeros:
—Quieren tamales? Compran maní?
Y con prospectos tan halagueños
Se oye un murmullo que dice: sí!

Y entre requiebros, risas y chanzas,
Hay quien finjiendo dice verdad;
Se enciende el aire con las miradas,
Y estalla un beso como volcán.

Unos se empujan, otros se agarran,
Prueban sus fuerzas para luchar;
Mientras que algunos taimados tratan
De amor sus presas, asegurar:

Y ponen discos y bailan tangos,
Acompañados de un acordeón;
Después los tangos vanse olvidando
A los redobles de los fox-trots...

—Hello! Juanita venga conmigo;
—Yo quiere, Mary, que no se va:
—Tú mete manos en mi bolsillo?
—Los cigarrilos busco no más...
.....

Y así cantando y así riendo
Pasa el marino por Panamá;
Y cuando el alba raya de nuevo,
Vuelve a sus barcos a navegar;

Pero, aunque lejos, siempre recuerdan
Los marineros de buen humor,
A las muchachas, que, allá en su tierra,
Son marineras del corazón.

Aizpuru AIZPURU.

Lotería Nacional de Beneficencia

Plan de los Sorteos Semanales

1 Premio Mayor de.....	B. 20,000.00	..... B.	20,000.00
1 Segundo Premio de....	6,000.00	.....	6,000.00
1 Tercer Premio de.....	3,000.00	.....	3,000.00
18 Aproximaciones de	200.00 cada una		3,600.00
9 Premios de	1,000.00 cada uno		9,000.00
90 Premios de	60.00 cada uno		5,400.00
900 Premios de	20.00 cada uno		18,000.00

SEGUNDO PREMIO

18 Aproximaciones de .... B.	50.00 cada una	900.00
9 Premios de	100.00 cada una	,900.00

TERCER PREMIO

18 Aproximaciones de .... B.	40.00 cada una	720.00
9 Premios de	60.00 cada uno	540.00
1074	Total .. ..B.	68.060.00

Precio del Billete (B. 10.) Precio de un Vigésimo (B. 0.50)

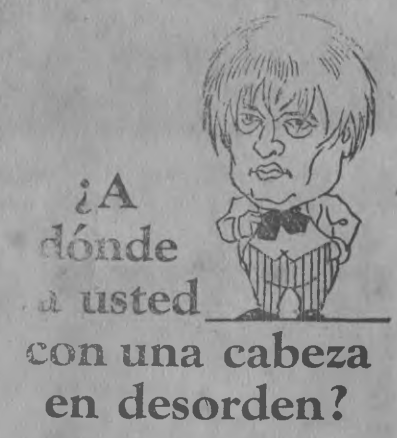

Lo van a tomar por loco... ¡qué diferencia si el cabello está siempre bien peinado! Sirve, entre otras cosas, para adquirir distinción, para agradar a las damas, para pasar por actor de cine, para economizar el sombrero. ¡Etc., etc.!

¿Cómo se consigue tener el cabello bien peinado por rebelde que sea? Usando Stacomb. No es grasiento ni pegajoso; limpia y mantiene peinado el cabello todo el santo día. ¡Aunque usted no lo crea!

Stacomb M.R.

En farmacias y perfumerías

¡así es la vida!

Por G. DE ON

Sobre un día de Mayo, hace ya varios años, un oficial de aviación del ejército norteamericano, con un golpe de audacia, saltó, en vuelo solitario, la inmensidad del atlántico, para descender una gran figura mundial, habiendo salido un cualquiera, del montón anónimo de los surcadores del espacio. Y Lindbergh fue proclamado héroe. Su nombre circundó el globo y en su nación fue elevado a la categoría máxima, al igual de muchos audaces, que el fanatismo de los pueblos ha convertido en héroes. Llovieron honores sobre el "águila solitaria" y el honor más grande, fue la mano de una millonaria, que convirtió el avión en el nido y dentro del nido, un pichón de águila. El regocijo nacional en norte américa rayó en locura, y fueron tantos y tantos los regalos, que el afortunado padre,—pues el suegro se murió pronto—que nunca pecó por exceso de cultura social, publicó un anuncio amonestando a los que mandaban regalos, que no deseaba más, y si alguien pecara mandando más reglaos, que los devolvería.

Pasó el tiempo. La criminalidad en los Estados Unidos, que en los últimos años, parece desafiar toda teoría psicológica y todo esfuerzo para implantar el imperio de la Ley, se fijó en los millones que representa el bebecito del Coronel Lindbergh, y en un momento de descuido, raptaron al pequeñuelo. El célebre coronel, desplegando un juicio tan errado, que si lo hubiera desplegado de igual manera en su célebre vuelo, hoy no se encontraría en esas andanzas, anunció "Urbi et Orbi", que su hijo había sido raptado y hacía un llamamiento a todo el mundo para ayudarle a buscar su perdido pichón. Crujió el telegrafo. Tembló tembló el espacio y por teléfono, radio y telégrafo llegó la voz de auxilio a todos los que habían sido amenazados con la devolución de sus regalos. Cien mil policías se pusieron en campaña. Cientos de miles de personas se convirtieron en sabuesos y mientras tanto los secuestradores, atemorizados por tanto despliegue de fuerzas, se escondieron y no dieron señales de vida! Así es la Vida! Nadie sabe nunca las sorpresas que prepara el destino, y la vida, golpeando formidablemente con su férreo martillo, convierte en la más blanda humildad, lo que fué antes indomitable orgullo. ¡Así es la vida!

© BIBLIOTECA NACIONAL ERNESTO J. CASTILLERO R.

Cuando Ud. quiera pasar una noche alegre y un rato delicioso acuda sin demora al

"TEATRO AZTECA"

[ESQUINA DE LAS CALLES H y 17 OESTE.]

PROXIMO JUEVES

Gran acontecimiento artístico y nunca visto en Panamá en homenaje a las simpáticas y aplaudidas hermanas:

LUPE Y LUISA AROZAMENA

30 regalos han sido obsequiados por las principales casas comerciales de esta ciudad, para que sean rifados esa noche entre la concurrencia.

"OTRAS NOVEDADES PARA ESA GRAN FUNCION"

PROXIMAMENTE GRANDES SORPRESAS

Gran función de gala en honor del Gran LALO AROZAMENA y del maestro pianista JUAN GARRIDO.

4—TANDAS DIARIAS—4 SIEMPRE NOVEDADES 4—TANDAS DIARIAS—4

torpedo ha sido secuestrado

Los tiempos porque atravesamos son sumamente alarmantes. La vida de los ciudadanos se encuentra en constante peligro. Nada ni nadie se escapan a los atracos de los amigos de lo ajeno, y es notorio que en días pasados, los ladrones le robaron a su hermano a nuestro compañero F. G. Morales, que a nuestro Director, aprovechando un momento en que estuvo dormido, trataron de robarle los bigotes y que felizmente no pudo realizarse el atentado, gracias a que don Rubén se despertó a tiempo. También es público y notorio que a Juanito le han robado una de las novias y que en los juegos de Base-ball, no teniendo ya que robar se han robado el home. Pallete, que es una de las personas mejor informadas de nuestra ciudad, y a quien hasta los mismos sabuesos de la policía suelen consultar con frecuencia, nos ha manifestado que en noches pasadas, tuvo oportunidad de ver a nuestro buen amigo Carlos Manuel Pretelt, huyendo por calle J. de una damita encantadora que trataba de secuestrarlo y que a punto de ser atrapado por la dama en referencia escapó, milagrosamente, gracias a la oportuna intervención del Modesto Cocodrilo Italiano, quien le facilitó la fuga en su hoy pintado y reluciente fotingo.

La verdad es que hasta el Gran Centurión, el más simpático de los presidenciables hace visto a dos pasos del secuestro provicional y que el hecho no logró realizarse, Dios mediante la oportuna llegada del poeta Batalla, quien le embobó la perdiz a los secuestradores con un poema de sutil y bella amonía renovadora.

En esta foto, Torpedo aparecía antes en la amable y protectora compañía del Bín-bín Chiricano Dr. Didacio Silvera, pero desde que separaron Albertito ha vivido en constante peligro. Hoy el muchacho ha sido secuestrado.

EL RAPTO DE TORPEDO

Como a eso de las tres de la tarde de ayer, se presentó a nuestra redacción una bella mujer, toda llorosa y acongojada, quien dijo llamarse Clotilde Mandariaga. Traía en la mano un papel totalmente arrugado y solamente lograba pronunciar palabras inherentes, acompañadas de exclamaciones de "Me lo han robado! Me lo han robado!" Después de que la invitáramos asiento e hiciéramos que se serenara, nos manifestó que era ella la novia de nuestro compañero de redacción, don Alberto González, el sutil y ameno cronista que pone toda la sal de nuestro semanario y que escribe con el sudónimo de Torpedo. Ricardito Martínez, nuestro Benjamín, con la imprudencia de sus cortos años, manifestó a la dama que ella sería una de las novias de Torpedo, porque a todos les constaba que Alberto González, gracias al fisicazo que se gasta, es en Panamá, el amor de Dios.

La dama, enjugándose las lágrimas dijo:—"Precisamente es esa mi desgracia. Alberto es todo el amor de mi vida y como es un hombre guapo y bien plantado, tiene muchas mujeres que se dan tres caídas por sus pedacitos. Y la verdad, señores, es que yo sospecho que sea una de esas envidiosas de mi buena estrella la que me lo ha secuestrado."

EL PAPEL REVELADOR

Después de unas cuantas preguntas que formuláramos a la dama inquiriéndole los motivos que tenía para suponer que Torpedo hubiera sido secuestrado, nos manifestó:—"Yo tenía, para el medio día de hoy, una cita con mi idolatrado Torpedo, ella debía de efectuarse en el restaurant que funciona donde quedaba antes la cantina de Vaccaro. Estuve puntual y tras de largas horas de espera, creyendo que los amigotes que se gasta me lo habían distraído, decidí, recorrer todos los lugares donde él suele frecuentar, siendo totalmente infructuosas mis pesquisas. Desalentada me dirigí a mi casa, y oh terrible y dolorosa realidad!, al abrir la puerta de mi habitación me encontré en el suelo este papel,—diciendo lo cual entregó un papel que decía: "Señora Clotilde Mandariaga: Hoy a las once del día hemos secuestrado a su novio Alberto González, no tema usted por él que nosotros lo cuidaremos con el mismo celo que lo hace usted. Sírvase indicarnos su alimentación por medio de la prensa. Exigimos por su rescate la suma de CINCUENTA MIL BALBOAS. Infórmenos por la prensa su resolución.—firmado X. X

CINCUENTA MIL BALBOAS! exclamamos todos a la vez y Ricardito dijo: "Quien puede dar tanto por Torpedo? y Morales, abriendo desmesuradamente la boca agregó: "Caramba! Cuánto valemos los periodistas, Torpedo! Qué tal parranda nos daríamos con esa suma!

EN LA BUSQUEDA DEL COMPAÑERO

Inmediatamente nuestro Gerente, don Demetrio Vergara y Vergara, con uno de esos gestos de generosidad suma, tan peculiares en él, nos manifestó que si nosotros contribuíamos con diez galones de gasolina, él ponía su carro a nuestra disposición. Todos vaciamos nuestra bolsa y hasta nuestro idolatrado y siempre querido Ñato Domínguez contribuyó con cinco centavos plata. Este gesto demuestra por sí solo cuán estimado y querido es para nosotros Torpedo. Salimos en el carro manejado por Vergara con calma que se lleva el Diablo.

DESORIENTADOS Y SIN ARMAS

Dado nuestro estado de ánimo, nuestro cerebro se había embotado y paralizado y como ciegos, sin oriente alguno, nos dimos a recorrer los barrios bajos de la ciudad y todas las calles donde hubiesen mujeres lindas: El Marañón. El Chorrillo, Calle K., Calle J., 19, 20, 21 Central etc. Al principio no nos percatamos del peligro que corríamos en medio de tan encantadoras féminas, pero después de habernos dado cuenta de que esos barrios y calles son focos donde suelen aveces operar los maleantes y sabiéndonos desarmados medimos la enormidad de nuestra imprudencia. Interrogamos a cuanta niña encontramos a nuestro paso y a muchos tipos de trasas sospechosas, más ni unas ni otras supieron hacer luz que nos guiara. Con la desesperación retratada en nuestros semblantes, decidimos regresar y poner el denuncio en la Oficina de Investigaciones para que nos ayudaran en la pesquisa del compañero Torpedo.

EL DENUNCIO ESTABA PUESTO

En este Departamento de nuestra Policía se nos informó que ya el caso había sido denunciado en sendos memoriales por los señores Goliz & Zarak, propietarios de "La Germania" Rafael Carrillo, propietario de "El Avión", los hermanos Guaragna, propietarios de "La Academia", Antonio Melillo, propietario del "Hotel Italia por los hermanos Sacarías, propietarios de "Mama la Risa". don Francisco Perfetti, propietario de "El Universo" y por el chino Yee Lee, propietario de la cantina de su nombre. La búsqueda de Torpedo había sido encomendada al Capitán Samudio y Subteniente Castillo quienes ya estaban en funciones con un cuerpo de agentes. Un poco esperanzados con esta noticia, pues sabemos la competencia de estos modernos, corregidos y aumentados Sherlock Holmes, decidimos arribar a "La Riviera" para aplacar la sed con unas cuantas sabrosas "Milwaukee.

NADA SE LOGRA DESCUBRIR

Muy a pesar de todas las diligencias practicadas por los Oficiales antedichos y por numeroso grupo de amigos y simpatizadores, no se logró hacer la menor luz sobre el paradero de nuestro desgraciado compañero Torpedo. quien quizá, estaría sufriendo lo inimaginable en poder de los desalmados que lo raptaron, quién sabe con qué intenciones malévolas.

DESCUBRESE UN PUNTO, PERO OBSCURO

Nuestro compañero el Profeta Benedictus Urriola y Surco, nos dijo que poco más o menos una hora antes del desgraciado suceso, había estado libando unas cuantas copas en la "GERMANIA", en compañía de los propietarios de dicho establecimiento, señores Goliz y Zarak. Hacia la Oficina de estos señores nos dirijimos y lo único que pudimos llegar a establecer fue la veracidad de lo dicho por el Profeta Benedictus, a más de saber q' ni él ni Torpedo llevaban dinero en el bolsillo porque a los preciados caballeros les tocó correr con la cancelación de las varias copas trasegadas.

OTRA VERSION DE LOS SECUESTRADORES

Son numerosas las personas que estiman que los bandidos chicagüenses no han tenido nada que hacer con la desaparición del colega Torpedo, sino que más bien es obra de la "LIGA ANTIALCOHOLICA" de esta ciudad. Alegan quienes sostienen esta tesis que toda la labor de esa liga para "secar" nuestro país ha fracasado debido al ejemplo de Torpedo, quien muy a pesar de ser un fervientísimo adorador del Dios Baco, goza de envidiable salud, y en su tez siempre permanecen los colores rosados. No pueden andar muy errados quienes se han formado tal idea pues los componentes de "LA LIGA ANTIALCOHOLICA," señores Miguel C. Avilés P., Juan

(Pasa a la pág. 7)

Víctor Manuel Bocanegra

Con suma complacencia publicamos hoy el retrato del caballeroso amigo don Víctor Manuel Bocanegra quien celebró su cumpleaños el jueves 10 del presente. El señor Bocanegra acaba de recibir su título de Mecánico con los más altos honores, habiendo cursado sus estudios en el Colegio de Artes y Oficios. Un efusivo apretón de manos para el culto amigo.

Página 3

© BIBLIOTECA NACIONAL ERNESTO J. CASTILLERO R.

un pregón criollo en montparnasse

—París, Noviembre de 1931.

He oído un pregón criollo en Montparnasse: el clásico pregón del negro cubano vendedor de cacahuetes. Un pregón musical que salió de Cuba y está dando la vuelta al mundo. Un pregón que comienza con un grito largo que se perfila y se afila medido por los compases isócronos de una rumba. Un pregón que dice:

!Mani-i-i-i-i!

Es el momento de la raza negra. La exposición colonial de París, ha traído a Europa las representaciones negras de todos los países negros del mundo. Esta exposición no es más que la recopilación y ordenación de un momento en el mundo que se estaba vislumbrando desde hacía muchos años, y es una consecuencia más de la guerra de los cinco años. En 1914 todos los negros habían salido de la esclavitud, sin lograr entrar en el aprecio de las razas blancas. Pero llega un momento difícil para algunas de estas, y entonces se va en busca de los negros de las colonias para que vengan a salvar la cultura blanca que se tambaleaba, que estaba "grogy" de tanta pérdida de sangre. Por primera vez, se ve, entonces, irrumpir en los bulevares parisinos a esos negros gigantescos de facciones simiescas y manos velludas de orangután, entre la admiración nacida del agradecimiento de las mujeres blancas. Es la primera vez, que la raza negra no causa repugnancia a la raza blanca. La larga convivencia de ambas razas en los frentes de batalla reafirma más el nuevo sentimiento. Termina la guerra y el 11 de Noviembre de 1919 confraternizan en la victoria negros, blancos y amarillos (por que los amarillos también han respondido a esa llamada angustiosa de la raza blanca). Llega la paz: muchos negros regresan a sus colonias, pero hay otros que permanecen en Europa. Comienza entonces la era de la música negra de los negros del sur de los Estados Unidos y como una cristalización de este movimiento llega a París una negra adolecente, — bailarina de una compañía teatral negra,—que se llama Josefina Baker y, rápidamente, asciende a la categoría máxima de vedette parisina. Su arte, su gracia, su desenvoltura, su picardía y todo lo que hay en ella de original y representativo le facilitan al encumbramiento de fabailarina negra viene a substituir vorita de París. Así es como una en el favor del gusto parisino a la cupletista trágica española—Raquel Meller—y a la danzarina norteamericana de las exaltaciones helénicas—Isadora Duncan.

—

Como una consecuencia de ese movimiento "lógico", agotada ya la originalidad de la música negra norteamericana desenfrenada, llega ahora a substituirle como un sedante la melancólica **beguine** haitiana y la cadenciosa rumba cubana. En los **cabarets** y en las covachuelas improvisadas de los **dancing** parisinos de la exposición colonial, sólo se oye la música llena de ritmos, intermitente de compases, de "El Manisero" y 'París-Beguine" y en las salas estrechas, apretadas, diminutas como pistas de gallera, únicamente se ven a negros enlazados entre sus brazos fuertes a las lindas muñecas rubias de París, y,—en justa correspondencia—a los hombres blancos apretándos a las morenas carnes de las graciosas martinicanas de ojos negros con pestañas en explosión y pelo de charol encaracolado.

¡Ya llegó la rumba! Y con ella la molicie sensual del negro de los ingenios de Cuba. Y me pregunto yo: ¿Llegarán estos nuevos bailes a los salones aristocráticos de la misma manera que llegaron los bailes negros del sur de los Estados Unidos? No lo sé. Consigno solo la nueva modalidad del movimiento negro, y la complacencia que me ha causado el escuchar un pregón criollo en Montparnasse. Un pregón que dice:

¡Maní-i-i-i-i! ¡Maní-i-i-i-i!

. . . . . .

Si te quieres por el pico divertir
cómete un cucuruchito de maní

. . . . . .

¡Qué calientito y rico está
ya no se puede pedir más...

Abel Romeo CASTILLO

LA CAUTIVADORA EN EL TEATRO VARIEDADES

Una escena emocionante de la admirable película intitulada "LA CAUTIVADORA", juzgada por la crítica como el drama de más intensa y fuerte emoción que se ha producido en el parlante castellano, y donde luchan dos almas poniendo en juego todas sus argucias, todas sus pasiones y donde el espectador inteligente y comprensivo podrá apreciar toda la elevación de una alma que supo triunfar en la derrota. 'LA CAUTIVADORA", es el parlante en castellano de las bellas músicas, de las sublimes canciones y de los elegantes bailes. Pasará hoy y mañana por la pantalla del Teatro Variedades.

Doctor Abel Romeo Castillo

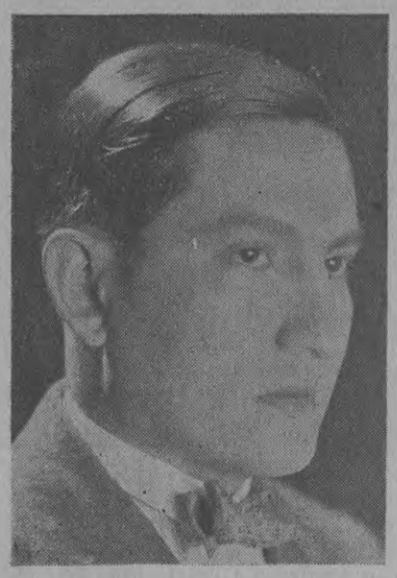

Distinguido historiador, poeta y periodista guayaquileño, quien por su labor literaria y artística en el Viejo Mundo, ha merecido ocupar un puesto prominente en las letras de avanzada tanto de su patria nativa como de aquel lado del Oceano. El doctor Castillo reside en Madrid donde en la Universidad Central obtuvo el doctorado de Historia, y donde continúa con tesón digno de tenerse como ejemplo, continúa sus estudios investigaciones que extiende también a otros centros del Viejo Continente.

REFRANES DE MODA

Del burro no esperes sino patadas.
Lo que abunda no daña.
Gallo viejo hace buen caldo.
Muchacho nuevo, no conoce.
Nunca falta un roto para un desconocido.
Al nundo son los candiales y los caldos de gallina.
Gato con guante, no caza ratón.
Cada cual con su pareja.
La cabra siempre tira al monte.
Que ruñidera mamá.
Aflójala que colea.
Escoba nueva barre bien.
El último momo siempre se ahoga.
Indio, paloma y gato, animal ingrato.

¿PUEDE COMBATIRSE LA EPILEPSIA?

—

Nueva York, E. U. A. El reciente anuncio de la publicación de un librito titulado "¿PUEDE COMBATIRSE LA EPILEPSIA?", que contiene la opinión de notables doctores, está despertando gran interés en toda la nación. Se dice que es la última palabra sobre enfermedades de esta naturaleza y que contiene copiosa información y consejo sobre su tratamiento.

Todos los que sufren de esta enfermedad deben leer este librito. Los intresados pueden obtener una copia gratis si escriben a Renesol Laboratorios, 509 Fith Avenue, Nueva York, E. U. A. Despacho.....

EL NON PLUS ULTRA
-- en --
CERVEZA
SPECIAL BREW
PILSENER
Otro producto de la
CERVECERIA BALBOA

Los médicos lo recetan

El Neuro Fosfato Eskay es el tónico ideal . . . Agradable al paladar y de fácil asimilación, es el poderoso auxiliar del médico en la convalecencia; contrarresta los trastornos nerviosos y fortalece el organismo. Está indicado para hombres, mujeres y niños.

28

NEURO FOSFATO ESKAY

Las Maravillosas Cualidades Curativas del
ACEITE CURATIVO CANADIENSE
son justamente respaldadas por la demanda que diariamente aumenta en Panamá.

© BIBLIOTECA NACIONAL ERNESTO J. CASTILLERO R.

Gráfico
SEMANARIO DE INFORMACION

Publicado por LA EDITORIAL GRAFICO LIMITADA
Impreso en los TALLERES GRAFICOS BENEDETTI—Panamá.

APARTADO 260 — AVENIDA NORTE 13 — TELEFONO 801

DIRECTOR: RUBEN A. IRIGOYEN

Redacción y asuntos de periodismo a cargo del DIRECTOR, RUBEN A. IRIGOYEN — Anuncios, subscripciones y demás asuntos de administración a cargo del GERENTE, DEMETRIO VERGARA Y VERGARA —Pagos, cheques, giros y cualquiera otra clase de documentos relacionados con la empresa a cargo del TESORERO, ENRIQUE BENEDETTI.

La Semana en Solfa

POR HUGO MALEIRO

Alfaro, mis lectores, no quiere el continuismo
en el Poder, sostiene que en la tierra del Istmo
deben reinar por siempre las amplias libertades;
que pensar que él prosiga son sólo necesades
de unos cuantos señores que se mueren de miedo
al mirar el enredo
de las candidaturas de don Pancho y Harmodio
que francamente hacen alardes de sus odios.
Yo aplaudo a mi compadre que es un republicano
de tuerca y de tornillo, que al pueblo soberano
respeta sus derechos. Caramba, la Nación
no sabe que el compadre es hombre de razón
y quiere que se juegue su nombre y su prestigio
tratando de dar punto final a este litigio.

Don Aurelio Dutari que es un hombre genial,
aunque a muchos el dicho les caiga siempre mal,
nos dió en días pasados
la nómina de aquellos que serán exceptuados
en caso de que triunfen don Pancho o don Augusto,
don Harmodio o Aurelio, y allí con gran disgusto
observó entristecido que el Bin bín chiricano
del gobierno de Pancho lo han dejado de mano,
y que al gran Benedictus Urriola, el profeta,
del gobierno de Harmodio lo ha dejado sin teta,
no obstante que el muchacho con su
columna "El Surco"
nos tiene a todos curcos;
también miré asombrado
que con Boyd, de la Rosa no fuera un exceptuado,
y que este servidor
no forme el Gabinete con Aurelio el doctor,
no obstante que Dutari en muchas ocasiones
le ha ofrecido exceptuarlo si triunfa en elecciones.

Un ángel tutelar,
puede decir seguro el peruano Melgar,
ampara a los tiranos,
pues me falló la mano
cuando quise de un tiro matar a Sánchez Cerro.
Mas, este es un comienzo, y quizá yo no yerro
si sostengo que pronto surgirá en el Perú
otro que bien apunte dentro la juventud.
Es Clarita Quintero una linda muchacha
que casi se despacha
tomándose un veneno
quizá porque en la vida no encuentra nada bueno.
Mas la chica graciosa
posiblemente tuvo decepción amorosa
y a su novio Gregorio
quiso obsequiarlo, amable, con un triste velorio.
Felizmente su madre, la buena Marcelina,
impidió el atentado, y la chica divina
que buscaba la muerte
al lado del Alcalde Valdés tendrá más suerte.

A fin de ver la norma de conducta a seguir
y evitar que haya fraudes al tiempo de elegir
tuvieron conferencia,
Alfaro y el Jurado allá en la Presidencia,
y tras de amena charla se impuso la razón
y se acordó saliera de aquí una comisión
a fin de que investigue los muchos sinsabores
que a muchos ciudadanos dan los ceduladores.
Mas yo creo que la cosa no tiene componenda
y que habrá bala y palo el día de la contienda.

Con un afán sincero
exhibió allá en Santa Ana un anuncio o letrero
Enriquito Pascual
diciendo que reabría su Carpa Nacional.
Y pensando a la cosa
darle un cariz patriota, quizá una forma hermosa
puso nuestra bandera
sin pensar el cuitado que gran delito era,
y el señor Secretario
del Alcalde, muy pronto le dijo al empresario
que quitara el anuncio
porque contra él había un terrible denuncio.

Se impuso la razón?
Fue tan sólo la fuerza que ejerce la opinión,
lo que a nuestro Jurado Nacional de Elecciones
hizo que a Harmodio diera, sin muchas discusiones,
su derecho a aspirar a nuestra Presidencia?
Fue acaso que el Jurado quiso actuar con prudencia?
Lo cierto es que ya a Harmodio
no habrá quien lo discuta, se acabarán los odios
y nuestros doctrinarios llenos de fe y amor
harán un Presidente de Arias el doctor.

LA VELADA EN HOMENAJE A LA MEMORIA DEL DOCTOR EUSEBIO A. MORALES

El martes por la noche, en los amplios salones de la biblioteca del distinguido intelectual y ensayista, doctor Eusebio A. Morales, quien murió trágicamente hace tres años, siendo su desaparición hondamente sentida por la patria istmeña, tuvo lugar una hermosa velada de gran trascendencia cultural, tanto por el interés científico y literario de los temas que se abordaron, cuanto por el selecto grupo intelectual de nuestra sociedad que asistió al acto.

Auspiciada por el "Club de Lecturas", centro intelectual que desarrolla sus actividades en nuestra ciudad con el fin de intensificar y divulgar conocimientos literarios, artísticos y científicos dió comienzo la velada con una interesante conferencia de nuestra muy distinguida compañera doña Lola Collante de Tapia cuyo nombre, ampliamente conocido en nuestro ambiente intelectual, es ya una garantía para significar la bondad del tema por ella abordado. Hizo doña Lola amena y erúdita divulgación y un admirable juicio crítico de la obra de Enrique Ferri intitulada "Los Delincuentes en el Arte" y puede decirse que estuvo su tema desarrollado con tal lucidez y presentado tan bellamente que resultaría pálido cuanto elogio se pudiera hacer en su honor.

Siguió a doña Lola en el uso de la palabra el Dr. Moscote, ex-Rector del Instituto Nacional con una semblanza intitulada "Parafrasis de un discurso del Dr. Morales", semblanza en la que con atinados conceptos trasó el perfil moral e intelectual del ilustre extinto.

Unas cuantas palabras de nuestra gran poetisa, doña María Olimpia de Obaldía que saturaron el ambiente de las puras delicadezas de su alma fina con unas sentidas palabras del Dr. Ricardo Morales agradeciendo el homenaje rendido a la memoria de su ilustre padre pusieron punto a la parte literaria de la velada, la cual dió fin con unas cuantas magistrales piezas ejecutadas por la señora de Linares, quien poseyendo el dominio del órgano, sabe comunicar a las notas las delicadas emociones de su alma de artista.

La Humana Ley Del Asilo

..La moral humana tiene sus leyes inalienables, y una de ellas es el derecho que todo hombre tiene de reclamar asilo a sus semejantes, y el deber de éstos de dárselo al que lo pide. Claro está que hay individuos colocados fuera de la ley, porque sus tendencias perversas constituyen un peligro para la sociedad, pero eso ocurre sóolo en casos excepcionales y perfectamente definidos. Y si se trata de individuos que huyen a las persecusiones políticas, el derecho de gentes y la propia ética de Cristo ordenan abrirles las puertas del refugio que buscan.

Hacemos estas reflexiones ante la sorpresa que nos ha causado la noticia de que el Ecuador se ha negado a recibir al grupo de diputdaos e intelectuales peruanos que han sido lanzados al exilio por el Gobierno actual del Perú. ¿Sabe nuestro Gobierno lo que puede representar esta negativa? Aquellos extapriados son la flor y nata le la mentalidad joven del Perú y vienen encabezados por directores espirituales de la talla de Sánchez y Cox. ¿No ha pensado nuestro Gobierno que éstos serán las personas que mañana rijan los destinos de su patria, ya que hoy mismo han hecho una labor arrolladora en el seno de su parlamento, dando una transformación moderna aa su Constitución, a pesar de las resistencias del civilismo conservador? Y no ha pensado el Gobierno los deberes que tiene el Ecuador para un escritor como Luis Alberto Sánchez que ha producido una revolución en el criterio internacional de su país, cambiando los sentimientos de su pueblo para nuestro país, y aún en una esfera más amplia para toda la Gran Colombia?

Ante la medida tomada, sólo podemos creer que se haya obrado por informes falsos de elementos allegados a los actuales gobernantes peruanos, aquienes les conviene alejar lo más posible a estos deportados. Pero si así se ha procedido, de hecho hemos dejado de guardar la estricta neutralidad a que estamos obligados, ya que favorecemos a un bando, aunque sea el imperante. En cuanto a los informes que se pueden haber dado, suponemos que sean los de que los elementos que vienen son comunistas. Esto prueba falta de conocimiento respecto a la actuación política de estos hombres, y no haberse leído uno sólo de los libros que han escrito. Algunos son sólo opositores al nuveo régimen peruano, y otros, en mayor número, pertenecen al partido aprista, al que el civilismo lo confunde en publicaciones interesadas con el comunismo, pero que en realidad, no sólo se encuentra muy lejos de las ideas disolventes de Rusia, sino que es considerado por los bolsheviques como su peor enemigo. No es el momento de definir el aprismo, pero podemos explicarlo diciendo que es el mismo socialismo que nuestros mandatarios han juzgado necesario que se desarrolle en el país, para colocar a nuestro radicalismo en un punto avanzado, de acuerdo con el espíritu y las necesidades de la época.

Un acercamiento de dos pueblos hermanos y vecinos sólo se consigue con un intercambio de sus valores intelectuales. Muchas veces los avatares políticos han determinado estos cambios de ciudadanos de valía, y luego hemos visto cómo ellos han sido los factores de un fácil entendimiento entre las naciones y los mantenedores de una corriente grata y fecunda. Como ayer fueran del Ecuador al Perú tantos políticos nuestros que la dictadura juliana deportó, hoy vienen del Perú éstos, abandonando las curules del Congreso. ¿Ha de ser, en tales circunstancias, nuestra actitud rechazarlos? Si siquiera fueran desocupados, que pueden venir a desplazar a los nacionales, habría una justificación; pero son la mayor parte personas de holgada posición, que vienen a gastar su dinero.

Puede que haya habido algún error en la noticia. Si así no fuere, es preciso que nuestro Gobierno rectifique inmediatamente su resolución. Un proceder así podrá halagar a los miembros del Gabinete actual del Perú; pero seguramente que hará una pésima impresión y será motivo de desagrado en toda la sociedad peruana. Y quién sabe si por ello, algunos de nuestros compatriotas puedan sufrir después allá represalias.

Página 5

© BIBLIOTECA NACIONAL ERNESTO J. CASTILLERO R.

.....y al pasar

RECUERDOS DE MI NIÑEZ. EN MI DIA, PARA TI, LECTOR, ESTE PASAJE DE MI VIDA.

Hay una edad que todos amamos y cuyos recuerdos vienen a nosotros envueltos en una nube de oro y rosa: la niñez. Cuando el pensamiento se traslada a los días infantiles, como que sentimos unos locos deseos de regresar a ellos, de volver a empezar en la esperanza de que talvez seríamos mejores. ¡Vano empeño! Aquellos días jamás volverán y quizá por eso nos llega su recuerdo envuelto en esa rara melancolía en que se envuelven las cosas para siempre idas y perdidas para siempre entre la bruma del tiempo.

Entre los recuerdos de mi niñez, conservo uno que me perseguirá a través de la vida, como si fuese una sombra que tuviese que mirar a donde quiera que llevara mis pupilas.

Tenía yo nueve años cuando llegué al pueblo de Capira en compañía de mi madre que debía servir el puesto de maestra en ese lugar. Por ese tiempo, ardía la política que, como siempre, era autora de ideas y acciones criminales. A pesar de mi corta edad, me daba cabal cuenta de la tirante situación. Los gritos de viva fulano de tal, viva el Gobierno, se oían con frecuencia, pero sobre todo, los sábados y domingos, días en que los interioranos se entregan al jolgorio en donde no falta el seco, la chicha fuerte, los bolos, los gallos y las trompadas. En tiempos de política y cuando ya se acercan las votaciones, todo nos da la impresión de que el diablo anda suelto haciendo de las suyas. Nadie confía en nadie. Todos temen por sus vidas. Los hogares se dividen y llegamos a pensar que cuándo encontrarán los hombres de talento una forma más humana y más sabia para elegir presidente, de tal modo y manera, que el odio y los rencores, la crueldad y la injusticia, el crimen y la mentira, no bailen su danza loca alrededor de la paz de los hogares.

Pues bien, mi madre y yo, llegamos a Capira, por primera vez en nuestra vida, cuando el ambiente estaba viciado por las mezquindades de la política. Como se acercaba el tiempo de abrir las escuelas, tuvimos que tomar el primer barco que salía para ese lugar. Recuerdo que dicho barco se llamaba "El Jacinto" y cuyo propietario y capitán era un fanático oposicionista. Pues señor, este sólo hecho bastó para que mi madre fuese considerada como contraria a la causa del Gobierno, y por lo tanto, merecedora de la destitución. Mas entre todos los revoltosos había uno que iba a la cabeza: el secretario del alcalde. No bastó que mi madre diera toda clase de explicaciones con los argumentos más convincentes. El secretario hacía todos los esfuerzos por conseguir la destitución de la autora de mis días, quien sostenía una lucha terrible por lo que en muchas ocasiones le oí exclamar: "tántos para una mujer". Yo me daba entera cuenta de que nuestro peor enemigo era el secretario del alcalde y cierta vez que lo ví pasar muy cerca de mi casa, me encaré con él y le dije: Ud. es un bicho muy malo. El hombre me miró con ojos de fiera y siguió su camino.

Mas como para siete vicios hay siete virtudes, sucedió que la temida destitución jamás llegó, porque entre las mismas filas de los gobiernistas, no faltó el hombre cuerdo y noble que hiciera la defensa de mi madre.

Herido el secretario en su amor propio por la derrota, redobló su odio africano en contra de nosotras, el que demostraba en cuantas ocasiones podía. El arma que mejor manejaba, como todo infame, era la calumnia. De la calumnia se valía para indisponer a mi madre con todo el mundo, inclusive con el señor cura, hasta el punto de que ya su labor iba alcanzando el recinto escolar. Yo miraba con asustado semblante las preocupaciones de mi madre.

Pues señor, el tiempo fue pasando y ya para finalizar el año, la salud del secretario, que nunca había sido muy buena, pues, siempre se le oía toser, se fue empeorando. Pronto se corrió la noticia de su gravedad. Mi madre y yo, olvidando rencores, diariamente decíamos en la puerta de la casa del secretario la conocida frase de, cómo sigue el enfermo?

Y una noche de luna llena en que era sábado, sonó la última hora del célebre secretario. Y he aquí que viene lo más interesante de esta historia. Cuando yo estaba niña, le tenía muchísimo miedo a todo lo que fueran muertos, fantasmas, brujas, etc., de modo, que jamás me atrevía a acostarme sola por mucho sueño que sintiera.

Aquella noche del sábado de que hablo, eran las once de la noche y yo no me había ido a acostar, porque mi madre tampoco lo había hecho esperando a mi hermanito que se había ido a ver un tambor y no regresaba, cosa que tenía disgustada a la autora de mis días.

Desde mi casa se oían claramente el golpe de los tambores; el canto entre alegre triste de las mujeres y los gritos de alegría de los hombres. Estábamos sentadas en la sala cuando me dijo mi madre: espérame aquí que voy a beber un poco de agua. Para hacer esto tenía que cruzar varias piezas hasta llegar al comedor cuyas paredes cubría una linda enredadera de bellísimas.

Estaba yo muy tranquila, cuando oí la voz de mi madre que me gritaba cuasi en son de regaño: "ya voy, no seas tonta, no me estés llamando". Amigo, yo que sabía que no había llamado a nadie, pegué un brinco y emprendí la carrera hasta que llegué toda asustada diciendo: yo no te he llamado, yo no he dicho nada, yo.... Comprendió que yo decía la verdad y entonces salimos fuera a ver quién sería. No había nadie. Todos los vecinos estaban en el tamborito. La luna clarísima. Volvimos a entrar a la casa cuando en eso llegaron Beatriz e Isabel, dos alumnas de mi madre de catorce y quince años y con semblante triste notificaron a su maestra que "ño Grabié" estaba "boqueando", que la había ñamao tres veces y que hiciera el "favó de dir". Enseguida comprendimos.

Mi madre tomó un Crucifijo pequeño y conmigo de la mano salió en compañía de sus alumnas. Yo iba temblando de pies a cabeza y el menor ruido me hacia chillar. Llegamos a la casa del triste moribundo en donde todos tenían semblante compungido y ojos interrogantes. Nos miraron con respeto supersticioso. Entramos al cuarto del doliente enfermo quien abriendo los ojos desmesuradamente, dijo a mi madre: "señora Isabel, no puedo morir, perdóneme por favor". Mi madre entonces se arrodilló e hizo que yo también y contestó al moribundo: "Yo te perdono para que Dios te perdone". Rezamos unos segundos hasta que expiró casi enseguida el pobre hombre que en Gloria esté, como dicen las ancianas.

Regresamos a la casa y ya era hora que no podía dormir ni dejar dormir. Me envolví de pies a cabeza en la sábana y lo que hice fue sudar frío; arrimé mi cama cerquita a la de mi hermano y nada, el miedo seguía; encendí entonces la luz y nada; por último opté por acostarme en la misma cama de mi madre y hasta arroparme con su misma sábana y fué así como pude conciliar el deseado sueño.

Han pasado los años. De cuando en cuando regresan a mi memoria aquella casita blanca cubierta de enredaderas; aquella noche de luna de aquel sábado en verano. Noche de tamborito y de velorio.... Los ojos muy abiertos del moribundo de mi historia y mis cobardías de niña ante brujas y aparecidos.

Capira, Capira, guardas un retazo de mi niñez. Quizá cuando duermes, vaga por tus calles la silueta de un hombre que de cuando en cuando se detiene ante una casita blanca cubierta de enredaderas: es el difunto Gabriel.

HORTENSIA COTES.
(Gloria)

En mi cumpleaños, 12 de Marzo de 1932.

Sr Agustín Navarro

La pluma ágil del dibujante ha aprisionado la silueta de este pimpollo que a pesar de frisar en los 21 años de edad fuma gruesos habanos y se permite el lujo en estos tiempos de crisis, de gastarse una pipita que bien la envidiarían personas más adineradas que él. Don Agustín es la constante y eterna sonrisa de la acreditada casa de vestidos "Bestfit". En todo momento, aún en los más calurosos, el visitante, aunque sea cobrador, se encontrará con la cara sonriente, el gesto franco y la campechanía de Agustín Navarro. Es, con perdón de los demás, la sal, y a veces, cuando se acuerda de Cuba, la pimienta de la casa "Bestfit".

Conózcalo el lector y tiéndale la mano que en él encontrará un amigo sincero y un caballero cumplido.

si sus encías fuesen atacadas por

la PIORREA

ESA sonrisa natural y de felicidad, tan admirada *ahora*—puede desaparecer en varios años *si Ud. descuida sus dientes*. La piorrea que es la terrible enfermedad de las encías, es *la pena del descuido*.

Al principio sus encías sangrarán al cepillarse los dientes. Después se volverán blandas, esponjosas y dolorosas, perdiendo el color rosado natural. Los dientes se aflojan y finalmente se *caerán* por completo, o tendrán que ser *extraídos*.

Mantenga su sonrisa, así como la salud y felicidad, protegiendo sus dientes y encías *ahora que son sanos y firmes*. Use el único dentífrico científicamente concebido para evitar esta enfermedad. El Forhan's para las Encías, es *más* que una pasta corriente de dientes; pues limpia y blanquea sus dientes, mantiene sus encías firmes y saludables y *evita* la piorrea, si se usa regularmente.

Empiece hoy mismo a cepillarse los dientes con Forhan's para las Encías por las mañanas y por las noches y mantendrá su sonrisa por muchos años, garantizándole también una buena salud.

No se juegue con la piorrea; 4 de cada 5 personas mayores de 40 años, y millares de jóvenes, son sus víctimas.

• • •

Forhan's para las Encías, elaborada según la fórmula del Dr. R. J. Forhan, especialista en enfermedades de la boca, contiene el Astringente Forhan, descubierto por el Dr. Forhan y usado por casi todos los dentistas del mundo en el tratamiento de la piorrea.

FS1

Forhan's

PARA LAS ENCIAS

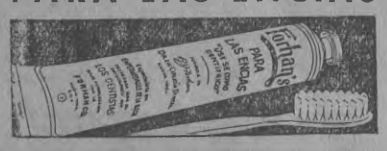

MAS QUE UNA PASTA DE DIENTES—EVITA LA PIORREA

Haga Cesar Esa Tos

TOME Calcicol tan pronto como note los primeros síntomas de resfrío, tos o irritación de la garganta. Esta científica preparación moderna que contiene guayacol ha servido para que miles de personas se hayan conservado sanas, aun durante el mal tiempo. Alivia la inflamación, hace desaparecer en poco tiempo las flemas irritantes y permite una respiración menos difícil. Calcicol es de sabor agradable y jamás irrita el estómago. La profesión médica lo ha usado durante muchos años para el tratamiento de la bronquitis, la tos y el catarro.

De venta en todas las buenas boticas.

JARABE CALCICOL

© BIBLIOTECA NACIONAL ERNESTO J. CASTILLERO R.

Hípicas

COMO VE UN HIPICO LAS CARRERAS DE MAÑANA

Motor Chief, Clap Rock, Mount Elías y Royal Eagle bajan mañana en 1300.

La prueba que se correrá en sexto término de la cartilla hípica de mañana entre los clasificados en nuestra primera categoría podrá constituir un plato exquisito para la fanaticada local si todos y cada uno de los anotados se presentan a la lucha bien acondicionados y dispuestos a batallar por capturar la victoria

Motor Chief, Clap Rock, Mount Elias y Royal Eagle en mil trecientos metros, dada su asignación de pesos, pueden desarrollar una carrera interesante de comienzo a fin, ya que las posibilidades de cada uno están un tanto equilibradas.

Mount Elias y Clap Rock, reapareciendo después de algunas semanas de inactividad, es motivo para que el público los considere sin opción; pero nosotros que creemos en la honorabilidad de sus propietarios, somos los primeros en reconocerles gran oportunidad.

A continuación largamos nuestros vaticinios.

Primera Carrera—4 fgs.

Star Light. 108
Silver Star. 122
Bright Night. . . .112
Carretero. 100
Salvador. 118

En esta prueba de chuzos nuestra opinión se inclina a creer que Salvador nuevamente dará al traste con las ambiciones de sus adversarios, conceptuando a Bright Night como el más peligroso.

Segunda Carrera—1300

Marcial. 100
Orange Crush. . .106
Trigo. 122
Laughin Water. . .118
Mal Querido. . . .124
Darién. 112
My Star. 106

Trigo se destaca sobre el lote en posibilidad ya que la distancia le es mayormente acomodaticia que a cualesquier otro. Sin embargo, hay que temerle a My Star que es buena apuesta.

Tercera Carrera—1400

Sunstar. 100
Rowdy Lad. . . .120
B. McFadden. . .106
McNames. 109
Blue Flag. 122
Contest. 118
Boo Gentry. 100
Zíngaro. 126
New Bistouri. . . .100

Esta prueba con nueve anotados y en esta distancia se hace difícil una escogencia. A nuestro juicio Zíngaro sobresale en oportunidad sobre el resto, ya que la distancia le es favorable. Empero, no hay que descuidar a Contest y a Rowdy Lad.

Cuarta Carrera—1000

Lena. 122
El Mayor. 122
Lady Clara. 126
Hot Water. 105
Lucky Strike. . .118
Bombo Roto. . . .114
Honey Dew. . . .145

Aunque Lady Clara baja de un triunfo sobre estos mismos ejemplares en mil trescientos metros, esta vez no la preferimos a Bombo Roto y El Mayor. En distancia más carta El Mayor y Bombo Roto deben disputarse la victoria dejando atrás a sus adversarios. Sin embargo, de estos dos escogemos al Mayor.

Quinta Carrera—1000

Fire Watch. . . .108
Rifle. 100
Soliman. 112
Black Pan. 100
Chesterbrook. . .126
Wee Gentleman. .100
Sheen. 120

Hablando con toda sinceridad aquí solamente Soliman tiene pleno derecho a la victoria. Sus presentaciones anteriores, punteando los mil primeros metros, así lo recomiendan.

Sexta Carrera—1300

De esta carrera hablamos al comienzo de estas líneas y aclaramos que nos abstenemos de pronosticar.

Séptima Carrera

Queen Emma. . . .108
Hand Maiden. . .120
Clara Jo. 100
The Top. 118
Knock O'Morn. . .126
Tallulah. 106
Sinon. 110

Según la presentación del domingo pasado de Knock O'Morn en 1300 metros llevándose los honores de ganador después de haber sido estorbada constantemente, no nos queda otro recurso que pronosticar su victoria por segunda vez consecutiva ya que la distancia le es más favorable. Sinembargo, hay que tener en cuenta a Sinón.

—

Octava Carrera—1300

Hellen Kendall. . .112
El Moro. 100
Merit. 116
Dixie Boo. 126
South Pole. 100
Stuart Hunter. . .100
Hermes. 118

Esta carrera también se presenta difícil. Hermes, El Moro, Stuart Hunter y Hellen Kendall se presentan como candidatos fuertes al triunfo. Pero Hermes de ir a la lucha dispuesto a arribar a la raya final en primer lugar es muy factible que lo consiga. De lo contrario escogemos a El Moro.

CALLADO

como reloj de bolsillo

PRIMERO

repiquetea en voz baja para despertarle sin escándalo . . .

DESPUES

si usted no se levanta, alzará la voz, con sonoro repique

El nuevo

BIG BEN

con dos timbres de voz

Este nuevo Big Ben no martiriza los nervios con súbitos clamores. Despierta a usted sin asustarle.

Le despierta *cortesmente*. . . primero con suave repiqueteo, sin alarmar. . . Después, con su sonoro repique de reserva, para asegurarse de que se va usted a levantar. Y su tic-tac no perturbará su sueño.

Le gustará a usted el nuevo Big Ben con su moderno diseño y su caja de negro y níquel.

Western Clock Company
La Salle, Illinois, E. U. A.

203

Sr Raúl Ossa

Este simpático chico fue el cumplido caballero automedonte que condujo el autobus en que, en compañía de algunos periodistas de esta ciudad, hicieron su visita a Juan Díaz y a Panamá Viejo los diputados apristas peruanos que, cumpliendo un destierro, son hoy nuestros huéspedes.

El señor Ossa, con la proverbial hidalguía y gentileza de su apellido, dispensó a los paseantes, especialmente a los jóvenes exilados, innúmeras atenciones, tanto en el desempeño de sus funciones como en su papel de cicerone.

Al felicitar al señor Ossa por su actitud que nos honra, felicitamos también a la Empresa Internacional de Autobuses, en uno de cuyos carros se efectuó el paseo, por contar entre sus empleados personas que como el señor Ossa ponen tan en alto el nombre de esa empresa de transporte.

TORPEDO HA SIDO SECUESTRADO

(Viene de la Pág. 3)

B. Polo, Tomás A. Maytín, Alfredo Fernández Ramírez, Monomito Bermúdez, Fráncisquito Mata, F. G. Morales y Juan de D. Córdova, son capaces de cometer este delito y muchos otros con tal de llegar ha hacer de Panamá lo que es E. E. U. U. hoy.

EL MARQUES DE CANAJAGUA DESCUBRE UNA PISTA

A las doce de la noche el Marqués de Canajagua se llegó hasta nuestro compañero Juanito, portando un calcetín en la mano, a manifestarle que él creía encontrar en ese calcetín una pista del lugar en que se encontraba secuestrado Torpedo, pues la mencionada prenda o una parecida llevaba nuestro compañero el día en que fue plagiado. Juanito que es experto en el conocimiento de esos adminísculos desecho la prueba; sin que hasta ahora nos haya querido revelar en qué funda sus razones, pues, es un secreto profesional, aunque hay alguien que asegura que Juanito ha manifestado que el calcetín estaba remendado y que Torpedo es incapaz de usar una prenda de tan alta estima en tan mal estado y que él sospecha que la media sea del Marqués.

EL BIN BIN CHIRICANO OFRECE SUS SERVICIOS

El Dr. Didacio Silvera, gran amigo y padre adoptivo del secuestrado, ha ofrecido gratuitamente sus servicios profesionales y ha prometido presentar a la próxima Legislatura un proyecto de ley que castigue con la pena de muerte a los secuestradores o con el matrimonio inmediato con el secuestrado a las secuestradoras. Su hijo Código Silvera ha protestado enérgicamente por cuanto él teme ser secuestrado dentro de poco por una mujer de pelo duro y juzga que sería un atentado contra su libertad el que lo casaran con la dama que lo ha amenazado raptarlo.

LA ALIMENTACION DE TORPEDO

El momento más doloroso y emocionante de este enojoso asunto tuvo lugar cuando doña Clotilde Mandariaga se presentó a nuestra redacción trayéndonos la lista en la que consta la alimentación que ella, con sus propios recursos le da a Torpedo, y la cual es como sigue:

Por la mañana, mi Albertito se enjagua la boca con una botella de Orange Crush, se desayuna con un par de huevos pasados por agua, tres michas de pan, un perro caliente, una taza de café y media docena de naranjas heladas.

Almuerza: una revolución con patita, higalo tlé, un litro de leche, tres botellas de Cascade y como postres un plato de manjarete y cuatro vasos de chicheme y frutas.

De cosita, suele tomarse dos pipas, tres ma me llena.

A las cinco de la tarde hay que darle un mamón para que se entretenga hasta la hora de la comida, la cual consiste en un plato doble de macarrones de donde Frisquiña, dos platos de garbanzos, cuatro chiles con carne, seis medias noches, un yacoming, dos tazas de café y seis botellas de Coca-Cola.

Cena: a las once de la noche, tres botellas de leche, un pike entero de piña y para quitarle el mal olor de la boca, un seco doble.

EL RESCATE ESTA COLECTADO

Quizá pronto vuelva nuestro querido Torpedo a gozar las delicias de la libertad y los agasajos de todos sus amigos, pues el señor Goliz nos ha manifestado que ya tiene en su poder la suma que exigen los secuestradores o secuestradoras, o sea B. 50.000 y que han designado a "El Gato" y al "Compadrito" dos conocidos jefes de los elementos del hampa social, para que se entrevisten con los primeros. Los B. 50.000 fueron colectados entre todos los propietarios de establecimientos de venta de licores. Se protesta de la tacañería de Rafael Carrillo, propietario del Avión, quien sólo contribuyó con B. 0.50.

Nota Bene:—El Cuerpo de Redacción de GRAFICO agradece sinceramente a todos los amigos que se han acercado a nuestras oficinas para interesarse por los adelantos obtenidos en el descubrimiento del paradero del infortunado compañero Torpedo.

José Emilio Barría

Joven estudioso y activo, cuyo único defecto consiste en practicar el dojuanismo al por meyor sin que por esto deje de cumplir con sus deberes de empleado y de estudiante. Emilito Barría rindió unos exámenes que no merecen otro calificativo que el de brillantes en la Escuela Libre de Derecho.

RIÑONES

lastimados, enfermos y congestionados, que no funcionan como antes, nos piden a gritos un tratamiento rápido con las acreditadas

Pastillas del Dr. Becker para los Riñones y Vejiga

Desórdenes de la vejiga, ardor en el caño, olor fétido, deseos frecuentes de hacer aguas, asiento blanco o amarillo, punzadas en la cintura, respiración acortada, recrecimiento de párpados y tobillos, nerviosidad, cansancio, reumatismo, indican la necesidad del uso inmediato de las Pastillas del Dr. Becker para los Riñones y Vejiga. Cómprelas en la botica.

"Mientras más pronto mejor."

Página 7

© BIBLIOTECA NACIONAL ERNESTO J. CASTILLERO R.

VIAJES RAPIDOS A DAVID FRENTE AL HOTEL "SAN JOSE"
modernos salen
miercoles y
Regresan de David los lunes y viernes
Precios B/. 10

FRIVOLIDADES Lecturas para la mujer

COSTURA DEL HOGAR

Los vestidos de dos tonos, la parte superior clara y la inferior oscura, están muy en moda para la primavera. La sección superior del traje puede hacerse de una tela clara o brillante y la sección inferior de un color negro o otro color oscuro.

Tal vez quieran mis lectoras copiar el trajecito de la ilustración u otro cualquiera de este mismo estilo. En todo caso, puede usarse un molde de traje sencillo para cortar este modelo y señalar en el molde la línea de unión de la dos telas. Esta línea es de mucha importancia y por consiguiente debe señalarse con el molde sobre el cuerpo para tener seguridad que caiga bien. Esta es la ventaja que se obtiene cuando una misma diseña estos trajes combinados, pues puede cambiarse la línea del molde hasta que quede enteramente al gusto de cada cual.

En los dibujos A y B he demostrado la manera de señalar esta línea en el frente la línea queda 40cm. más arriba de la cintura normal. Las puntas del frente y la de atrás, se señalan 20cm. más arriba de la cintura. El traje puede cortarse de una sola pieza en la cintura, o si se usa una falda volante puede llevar el añadido en esta parte. Al frente de la falda volante, puede agregársele una costura diagonal para darle mayor interés al vestido. Pero no hay que olvidar que siempre que se agrega una nueva costura a un molde común, debe agregársele a ambos lados de las telas bordes para la unión. Si no se quiere recortar el molde del traje por estas nuevas líneas, puede usarse la rueda trazadora para pasar la línea del molde a la tela.

He demostrado aquí en C, la porción inferior de la magna del traje del grabado, tal como aparece antes de cerrarla. En D. puede verse la manera de formar el puño después de cerrada la manga.

La Olla Del Mocho Grajales Romanticas

Paseábame yo con una ninfa de las de ojos negros y crespos laterales; rielaba en el aire un olor a banano bien asado, cuando yo la decía al oído cosas suaves y astringentes, cual de ellas más empapadas en romántica incertidumbre, cuando en eso, zas!, la luna que aparece por el movible glauco lomo de las aguas; en esto un cosquilleo interno, que más tarde supe que llamaban inspiración, me lanzó de occipito frontal en el terreno de las musas con este hermoso ripio vanguasdista;

Pobre luna!...
Círculo vicioso
De poetas melenudos
De poetas vagabundos
Luna,
Inspiración del principiante
y desagrado de la luna.

Luna, consonante de cuna
Donde duerme una
Cristalización del llanto.
Llanto,
Quejidos quejumbrosos, disonantes
Del poeta principiante
A la luna.

Comprendo, luna,
El rocío es tu llanto
Llanto de sonetos y poemas
que poetas principiantes,
que poetas melenudos,
en círculo vicioso
te mandaron como una
cristalización del lloro.
Y...? ¡¿?!¿¡!? Miau...uu.

Gato imbécil que interrumpes
Mi poema vanguardista,
¡Ojalá, y sin que puedas
Atraparlos, se deslizen,
Gordas ratas y ratones
Por tus movibles narices.
Cuando pasó el "fuego sacro"
la ninfa se había esfumado.

JOSE MOJICA ENVIA CABLE A DON ENRIQUE PASCUAL

El activo, popular y diligente empresario teatral don Enrique Pascual, nos comunica que ha recibido un cable de don José Mojica el muy aplaudido actor cantante mejicano comunicándole que en Junio vendrá sin falta y dará entre nosotros sólo un concierto, pues, va de paso para Venezuela. Don José Mojica envía un saludo muy afectuoso a la prensa panameña de la cual se llevó tan gratas impresiones; un saludo a nuestra culta sociedad y en especial a la mujer panameña de quien es ferviente admirador sin distinción alguna.

Don José Mojica trae esta vez un selecto y nuevo repertorio de bellísimas canciones, las cuales, como todos sabemos, interpreta él con singular maestría y estilo propio. Nos comunica don E. Pascual q' en estos días se pondrán de venta las entradas para dicho concierto en la taquilla del Teatro Nacional o en otro sitio que sea conveniente.

Nos alegramos del retorno del célebre divo, quien según hemos leído, fué aclamado en las calles de Barcelona y Sevilla cuando visitó aquel lugar y es actualmente considerado superior a Valentino. Hemos leído millares de cartas de la Habana, de Porto Rico, de Colombia, de España y otros lugares en donde se manifiesta un entusiasmo general por el arte de don José Mojica.

Nos alegramos, pues, de su retorno aún cuando su estadía será muy corta entre nosotros y felicitamos al inteligente empresario don Enrique Pascual por sus triunfos y sus aciertos en ofrecer a nuestro público espectáculos dignos y elevados.

Dichosamente en nuestro ambiente hay entusiasmo por el teatro cuando este se nos ofrece en esa forma. Nuestro público gusta de lo bueno.

Hoy es para esta casa un día de fausto, un día en que se echarán a vuelo las campanas del corazón, un día en que lo más sensitivo y bueno de nuestras almas brotará hecho verbo de amor a nuestros labios para decirlo tenue y dulcemente al oído de la amable y cariñosa compañera, hermana en el ideal, hermana en el dolor y en el sentir, pero con quien también sabemos compartir las alegrías.

Hortensia (Gloria) celebra hoy su cumpleaños y en homenaje al fausto suceso, no serán para ella las palabras del mero cumplimiento, ni las de mera cortesía; son para ella las palabras hondas y acariciantes, aquellas que brotan en forma sincera y expontánea o el afecto que se expresa con el efusivo apretón de manos o con la dulzura de una mirada.

Para Gloria, en su día, nuestro más cariñoso saludo.

RECETA EXTRANJERA

Se coje un pescado de buena familia y con un serrucho se le quita las escamas y las tripas con un sacacorcho niquelado, de esos que tienen un resorte; después de hecho esto le da usted un baño y procede a salpicarlo aquí y allá con sal y pimienta, tras esto se le hace un examen de trigonometría en el espacio, para que sude y se sirve, en vísperas de viaje, en pláticos no mayor de los de café Si el comenzar sintiera al poco rato de ingerido la dosis, leves dolores estomacales, es mejor que vea directamente al médico, pues ha habido casos que el paciente ha muerto y han culpado al cocinero.

CONSEJOS Y OTRAS COSAS

Cuando las matas de su balcón se sequen no le eche la culpa a la criada, es que las riega el gato.

El mejor grito político del día es: ¡Viva Arias!, porque puede ser uno u otro.

Si quiere Ud. que el prójimo se arregle el nudo de la corbata, lleve el suyo mal puesto.

En Lugar De Tratar En Un Manicomio Trabaja Más Y Gana Más Dinero

Madrid, España.—"Si los que sufren de pobre poder del sexo masculino supieran el inapreciable valor de su remedio Sexocrin, con seguridad que pagarían cualquier precio".

"Yo mismo puedo asegurar que si no hubiese conocido el Sexocrin, hubiera ingresado en un manicomio, pues, era tanto el esfuerzo mental mío, que en seis meses perdí 12 kilos".

"Debo, pues, mi salud y poder al Sexocrin y los resultados obtenidos durante cuatro meses, son tan maravillosos, que tengo más deseos de trabajar y por consiguiente gano más dinero".

SEXOCRIN

Cada frasco de Sexocrín lleva extensos detalles.

El producto glandular Sexocrin se encuentra de venta en Panamá en las principales Farmacías y Droguerías y en Colon: Principal Drug Store, 8122 Bolivar Av.

La Cautivadora

El drama de más interés [illegible] y el que pone una gran [illegible] en el espíritu del espectador

La Cautivadora

Toda hablada en castellano [illegible] de un [illegible] triunfo en la pantalla

Yo con tu amor

El [illegible] que ha inspirado [illegible] obra en la que [illegible] un fuerte duelo de pasiones

LUJO, FASTUOSIDAD, ELEGANCIA, MUSICA DELICADA, VERTIGOS DE BAILES, ARMONIOSAS CANCIONES

Le ofrecerá a usted

La Cautivadora

en el Teatro Variedades

SABADO Y DOMINGO

Página 8

© BIBLIOTECA NACIONAL ERNESTO J. CASTILLERO R.

sociales y femeninas

A CARGO DE DOÑA LOLA COLLANTE DE TAPIA

NOTAS DE GRAFICO

Conferencias, actividades literarias y musicales.

En estos últimos días se advierte como o hizo notar La Estrella de Panamá hace poco, una inquietud en el ambiente que denuncia el deseo de inquirir, de estudiar, de acercarse a las corrientes que encauzan en el pensamiento humano en materia científica, artística, literaria, musical. Sin duda han contribuído a esto los centros docentes, como el Instituto y la Profesional, la asociación de maestros, y los extranjeros erúditos y cultos que se han detenido en nuestra ciudad y han venido a proyectar la luz de su inteligencia y de sus conocimientos en la penumbra de nuestro medio, carente de nobles estímulos y apático por excelencia.

Han menudeado también en estos días las exhibiciones en las vitrinas de las librerías de dibujos y acuarelas de algunos artistas del diseño y el colorido. Esto añadido a la labor paciente y tesonera del Maestro Graziani en la Escuela de Opera; de Zozaya en el Instituto con sus coros vocales; de Galimany que no desmaya en imponer al público que acude a las retretas, música de selección, va creando aun cuando sea con mucha dificultad, una conciencia nueva, que puede servirnos para sacudir la frialdad de ahora y prender la hoguera de las nobles inquietudes en el pecho de la juventud panameña. El Club de lecturas y conferencias ha venido también a despertar un poco de curiosidad por la lectura y no obstante la modestia de sus componentes que no aspiran a sentar cátedra de sabiduría, realizará una labor de difusión del libro y de intensificación de las conferencias que constituyen la más vigorosa corriente cultural del día.

El acto conmemorativo al Dr. Morales fue una bella muestra de la simpatía y el fervor que se conserva aquí por el ilustre panameño y del interés que entre el público de selección despiertan esta clase de torneos.

Ojalá esta tendencia saludable se vigorice y llegue a servir de empuje hacia los altos ideales del estudio y de la observación que son el mejor tesoro de los pueblos civilizados.

Mercedes Molino

Cumple años hoy esta gentil muchachita llena de gracia y belleza; Mercedes Molina que como una dulce flor del jardín chiricano, viene a poner la dulzura de su carita juvenil en esta página y para quien tenemos los más floridos augurios de felicidad.

Las Bodas Richardson—Pacheco

Precisamente hoy, en la ciudad de Wáshington ,celebran sus bodas una distinguida damita panameña, artista del canto, señorita María Esther Pacheco y el caballero norteamericano David Welles Richardson.

La ceremonia se llevará a efecto en la Legación de Panamá y S. E. el Ministro Dr. Horacio Alfaro y doña María Araujo de Alfaro, representarán a la familia de la novia en el acto.

La señorita Pacheco es tan ampliamente conocida y apreciada en esta sociedad, que tratar de presentarla en todo sus relieves de gracia, simpatía e inteligencia, sería inútil; su futuro es un joven de grandes méritos. Hombre de estudio, sobrio, inteligente, procede de la vieja cepa norteamericana que dió exponentes de valía en todos los campos de la actividad humana y contribuyó a la grandeza actual de esa nación. El señor Richardson es un graduado de la Universidad de Preston, una de las mejores de los Estados Unidos. Obtuvo su título de constructor e Ingeniero en el año de 1922. Es hijo de uno de los más connotados pintores nortemericanos, Frederick Richardson, que ha obtenido varios premios en exposiciones de arte en Chicago y New York.

Don Juan Chevalier, Secretario de la Legación de Panamá en Wáshington y su esposa doña Dora Zachrisson de Chevalier, actuarán como padrinos de la boda la señora de Zachrisson en representación de la señorita Emma Navarro, tía de la novia. Caballero de honor del novio lo será el joSven Norbart Mc Kenna, compañero de estudios y amigo de infancia suyo y será dama de la novia la gentil señorita Cecilia Alfaro, la espiritualísima e inteligente Cecilia, hija del Dr. Horacio Alfaro y doña María A. de Alfaro.

Pasada la ceremonia, los novios partirán en aeroplano a la ciudad de New York en donde fijarán su residencia y en donde el padre del una gran recepción en el Club Mac novio, señor Richardson, ofrecerá Dowell, del cual es socio.

Por inconvenientes imposibles de vencer, nos privamos del placer de ofrecer a nuestros lectores la fotografía de los novios de hoy. que ven cumplidos sus anhelos y emprender la ruta encantada de la luna de miel, de manera romántica, a través del espacio azul e infinito.

Don John Cumpleaños

Hay que divulgar el secreto, aun cuando él no lo quiera: don John de Pool cumple años hoy. No sabemos a ciencia cierta cuántos son, porque don John esconde este secreto bajo el colorido del buen humor y del chiste discreto. A juzgar por la melena, debe frisar en los setenta; pero si se toman como índice los saltos de esgrima y los pasos de baile... se le darían veinte: misterios que solo don John puede descifrar.

De todos modos, para este amigo siempre jovial, aunque esconda como todos los humanos alguna vez una pena, para el "viejo" simpático, todo corazón y sinceridad, colaborador tesonero de este semanario, las más cálidas palabras de afecto y de recuerdo en este día.

SALON DE BELLEZA

UNIVERSAL

155—AVENIDA CENTRAL—155—TELEFONO 466-J.

Manicura, Masajes, Teñida del Cabello, Tratamiento del Cráneo, Lavada y Limpiada de la Cabeza y Prensado del Cabello.

SERVICIO PUNTUAL Y EFICIENTE

NUESTRO LEMA ES: PARA SERVIRLE

MAE Mc LEOD y ELVIRA WHYTE. Propietarias.

LA CATEDRAL

Las catedrales tienen siempre forma de una cruz, recordando así la muerte del Salvador. El abside que forma la parte redonda del coro es la figura de la corona de espinas; el altar simobiazl OKEHTR pinas; el altar simboliza la cabeza del divino ajusticiado; las dos naves del crucero, sus brazos extendidos; las puertas sus manos horadadas, y las naves sus piernas. La fachada tiene por lo general, tres puertas, en memoria de la Trinidad.

GRANDIOSO BAILE

El Comité Pro-Periódico tiene el honor de invitar al culto elemento obrero a un baile que se efectuará esta noche a las 8.30 en el Salón de los Colocadores de Mosaicos, Avenida Ancón, Casa No. 50. El objetivo de este baile es para conseguir fondos para el sostenimiento del único periódico que en este país defiende los derechos del obrero general.

UN ENIGMA

No ha podido averiguarse nunca porque los trajes femeninos se abrochan a la izquierda y los masculinos a la derecha.

Permítame que le presente mi esposo

Quieres Ser Feliz Con Tu Esposo?

Desde la luna de miel, estúdialo.

Si lo vez triste, alégralo.

Si tiene aburrimiento, distráelo.

Si te busca querella, esquívale disimuladamente.

Si sus sentimientos son nobles, alábale.

Si trabaja con el cerebro, al buscar el silencio, no lo importunes.

Si le gusta la bebida, ruégale con tus caricias la temperancia, haciéndole entrever que de él depende el porvenir de la familia.

Resumiendo: con tu inteligencia, no con altanería, sin que sospeche jamás que lo manejas, hazle creer que tú cumples con tus deberes en el hogar.

CARACTERISTICA DE TODA DAMA—Uñas rosadas y brillantes

Las mujeres distinguidas eligen Glazo porque sustituye el tinte de aspecto artificial de las uñas por un brillo natural. El color de Glazo es delicado, sútil, y refleja el natural matiz rosado de las uñas, poniendo en ellas fulgor encantador y dando así gran belleza a toda la mano. El brillo dura una semana sin marchitarse ni oscurecerse y sin que caiga la capa que lo forma.

De Venta en todos las perfumerías y droguerías

GLAZO

R. AGOSTINI

COLON

P. O. Box 387

Dele a su Niño!

VINO DE MESA ESPAÑOL

BLANCO Y TINTO

A

50 c. LA BOTELLA

25 c. ½ "

VINO PARA COCINAR

MALAGA DULCE

B. 1.00 LA BOTELLA

" 0.50 ½ "

Jerez Seco

B. 0.90 LA BOTELLA

" 0.45 ½ "

DURAN

REPARTO A DOMICILIO

SEGURO Y RAPIDO

Teléfono 426 y 246

© BIBLIOTECA NACIONAL ERNESTO J. CASTILLERO R.

Por Carlos Solé Bosch

se inscribe el ancón en la serie panisi y torre

ESPERASE AHORA QUE LOS OTROS TEAMS DE FOOTBALL ENVIARAN SU INSCRIPCION

El Ancón está integrado por valiosos elementos del football local. Cuatro equipos por lo menos han de participar en la serie

El equipo ANCON integrado por entuiastas muchachos que están dispuestos a aportar su contingente para que nuestro football resurja con mayores bríos, ha sido el primer grupo en inscribirse para tomar parte en la serie que, en disputa por el juego de medallas ofrecido por los señores Panisi y Torre, ha de comenzar una vez que se hayan recibido las inscripciones de otros oncenos.

Está constituído el ANCON, como se verá por la lista que publicamos, por elementos destacados del balompié local. Es el mánager de este equipo el capitán Marcos Gelabert, quien está decidido a llevar a sus muchachos a las alturas del triunfo.

He aquí la nómina del ANCON, según la nota que nos ha sido enviada por su representante: Guardameta, Guillermo Mitchell; defensas, Emel Ospino (Capitán), Juan Gelabert, Rodolfo Ramos; medios, Alfredo Tapia (Gallo), Tomás Nimbley, Timoteo Meléndez, Rogelio Rodríguez; delanteros, Juan González, Humberto Fasano, Carlos Eubía, Azael Ospino, José Olivares, Francisco Picardi.

Está demás todo comentario que hagamos acerca de estos equipistas, ya que sus méritos están bien reconocidos por la afición balompédica.

La sección deportiva de GRAFICO, que ha recibido de los señores Panisi y Torre el encargo de hacer los areglos para esta serie, espere ahora que los otros equipos que actúan tanto en la capital como en Colón, envíen sus inscripciones a la mayor brevedad, pues una vez que se cuente con cuatro teams se dará comienzo a la serie.

Tienen, pues la palabra los Tigres del Istmo, el Invencible, el Deportivo Nacional, los Red Wings, Dragones y los otros equipos de la Costa de Oro.

Las medallas se encuentran en exhibiciión en la joyería Panisi y Torre. Las inscripciones deben ser enviadas al Redactor Deportivo de Grráfico, apartado 210, Panamá.

LOMBARDO Y FRISCO RESOLVERAN MAÑANA LA CUESTION ACERCA DE LA SUPERIORIDAD ENTRE ELLOS

Han puesto ya fin a sus entrenamientos y esperan el momento en que la campana los ha de llamar a la lucha, Kid Lombardo y Eddie Frisco, los dos profesionales que hace algunas semanas sostuvieron un encuentro, cuya decisión dió lugar a una de las más acaloradas discusiones que se hayan registrado en la prensa deportiva local.

Decidido a dejar las cosas en su lugar, el promotor Cajar no perdió un segundo, y pactó el nuevo encuentro, que es el que tiene pendiente a los fanáticos. Mañana, en la plataforma de combate del Gimnasio Nacional, estos dos gladiadores rendirán su mayor energía, pondrán en juego sus recursos y destreza, ya que bien puede decirse que el vencedor de esta justa dejará en el ánimo de los aficionados que no vieron el primer choque, la impresión de que también ganó en ese cotejo.

Con un adiestramiento más metódico, en el que el suramericano ha vuelto a su agilidad felina y al italo-yanqui ha asentado la potencia de su golpe, los dos adversarios esperan hacer gala de sus respectivas cualidades. Es el choque de dos tipos de boxeo, y esto es ya de por sí motivo de atracción.

Tanto Lombardo como Frisco han encontrado en Panamá ambiente de popularidad; cuentan ambos con apreciable número de simpatizadores. Ellos alentarán a su respectivo candidato al triunfo en este combate que se avecina.

El programa, del cual es base el bout Lombardo-Frisco, presentará además una serie de encuentros entre contendores cuyas fuerzas están equilibradas, como puede verse a continuación:

Semifinal:

Kid Charol II, vs. Alvin Kid Barber, 6 asaltos.

Preliminares:

San Blas Baby vs. Young Herrera, y Young Hurtado vs. Speedy Mendoza, 4 asaltos.

staff y burton juegan mañana el set decisivo en el torneo omphroy

KID LOMBARDO

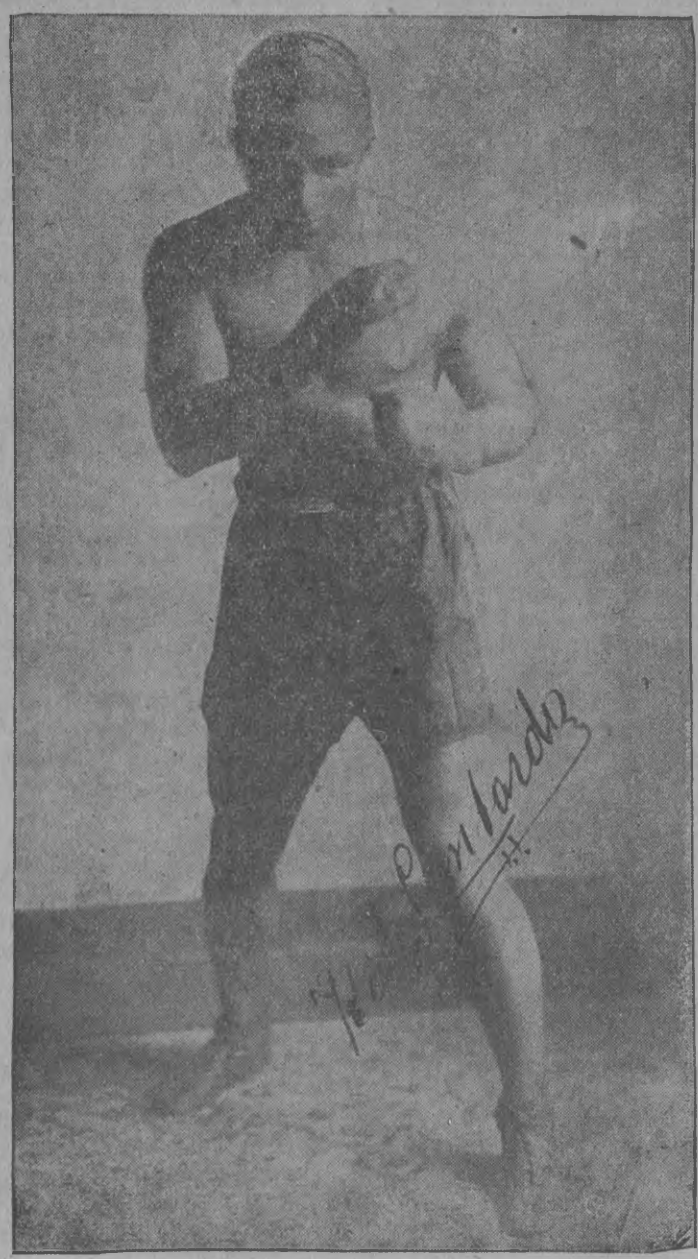

En guardia, luciendo su recia contextura presentamos a nuestros lectores al Campeón de peso welter ecuatoriano Kid Lombardo, quien en la noche del día domingo próximo, sostendrá un nuevo encuentro con el italo-yanqui Edie Frisco, en el Gimnasio Nacional.

El fallo de la pelea anterior, fué muy discutido por los cronistas de sport, por lo que el Kid, lleva la resolución de jugarse el todo por el todo para que, de ganar, el público salga convencido de sus dotes y conocimientos.

El Encuentro Tendrá Lugar En El Court Río Abajo

Se espera que una concurrencia numerosísima, como muy pocas veces haya presenciado una justa de tennis entre nosotros, afluirrá mañana en la tarde al court que el señor W. Omphroy posee en Río Abajo, donde se jugará el "set" decisivo del torneo que con tanto entusiasmo ha venido desarrollándose, en disputa por varios premios presentados por la casa Slazengers.

Este set final vendrá a dilucidarla enconada competencia sostenida por los dos rivales, que el domingo pasado ofrecieron un memorable partido, con el siguiente resultado 6-4, 1-6, 8-6, 10-8, haciéndose, como se ve, necesario el último encuentro.

El encuentro que Stpaf y Burton sostuvieron el pasado domingo, constituyó una épica lucha de tres horas, al final de las cuales los dos contendores se hallaban exhaustos, dado el esfuerzo y el amor propio que pusieron en la contienda. La concurrencia, que fué numerosa y selecta, aplaudió con entusiasmo los lances a veces inverosímiles que se ofrecieron, las reacciones de uno y otro, que en ningún momento dieron su brazo a torcer. Fué de admirarse sobre todo la precisión con que los dos jugadores colocaban la bola en los diversos sectores de la pista, trabajando ambos con gran dominio, y luciendo en el servicio.

La forma cómo se desarrolló el encuentro del domingo, hace prometer a los fanáticos teniseros para mañana una nueva tarde de emociones. El encuentro comenzará a las 3, pero desde antes de esa hora comenzarán a parquear los carros de los aficionados, que en masa han respondido a este torneo, preliminar del otro que por la Copa Slazengers ha de realizarse en breve.

BANCO NACIONAL
DE PANAMA
Administrador y Depositario de los fondos del Gobierno de la República.
Capital Autorizado B.1.000.000.00
Reservas - - 1.215.140.18
Institución del Estado Fundada en 1904
Está en condición de prestar toda clase de servicios bancarios por medio de sus Agencias que mantiene en todas las Provincias de la República.
Compra y Venta de Giros sobre el Exterior.
Operaciones de Banco en General.
Se alquilan apartados de seguridad

Página 10

© BIBLIOTECA NACIONAL ERNESTO J. CASTILLERO R.

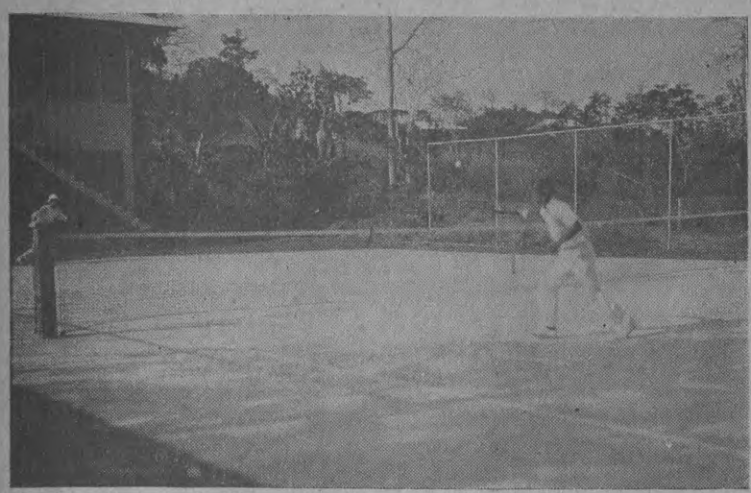

Uno de los momentos más decisivos en el encuentro de tenis entre Stapf y Burton, el domingo pasado en la pista de Río Abajo. Los dos contendores disputarán mañana el "Zset" final del torneo Omproy.

CURVAS DE ADENTRO

Te parecerá, mi querido Sixto Arias, un contrasentido que, ahora que ha sido cafeteado ya el buen señor Baseball Panameño, salga el viejo Alexander a hablar de cosas de pelota, verdad? Lo que pasa es que tengo que dar salida al dolor que me oprime, y no queda más que conversar con los ancianos de nuestros tiempos aquellos del Cólera y el Esmeralda. Te acuerdas cuando tú eras mascota del Bolívar y el Halley? Ah, chico, cómo se jugaba entonces! Te acuerdas de Cochán, y de Molina, y del Flaco Casís? Y eso que no contábamos en aquellos tiempos con estadio, ni con Liga Nacional____ Sí, te digo, dan ganas de recular unos cuantos lustros y volver a vivir aquella época gloriosa en que la sangre deportiva corríía de verdad. Ah! Sixto, por tus canas, dime, no te agradaría empezar otra vez?

Pero, viejito, qué ingrata es la gente? Ya ni para el consejo técnico sirves. Mejor dicho, dicen que no sirves.

Se han ido los buenos tiempos, saca el pañuelo y enjúgate los ojos. Y llora doble, porque ya se ha ido el otro baseball, el nietecito que sólo vivió cuatro años.

El domingo pasado llegaron unos muchachos de un lugar que no es es el puente del mundo, y desarmaron nuestra "máquina de jugar pelota." Qué imaginación tan febril la de ese cronista que llamó máquina al Mayor. Pues chico, tropezó con otra máquina, y se rompió la máquina.

El único consuelo que me ha quedado es que Mingo Alzamora, el casi contemporáneo de nosotros, demostró que Casiano también gana. Se desjidió de los dominicanos con un leño de esos que ahora vemos de vez en cuando, y si no hubiera sido por su mucha barriga hubiera repetido aquella gloriosa hazaña, cuando se inauguró el estadio; te acuerdas que fué Mingo el que disparó el primer cuadrangular que se registra en la historia del castillo de Cabo Verde?

Y después de este fracaso ante los equipistas del General Trujillo, qué piensan hacer nuestros peloteros? Esperan todavía traer más gringos?

No nos queda más que un recurso: apoyar con todas nuestras energías la labor de la Liga Menor. Allí están batallando unos muchachos que prometen muchísimo, pero, claro está, es cosa de un par de años por lo menos. Acudamos todos a los juegos de la Liga Menor, estimulemos a estos pinos nuevos y verás, Sixto, que antes de mucho tendremos nuevos Joe Reids, nuevos Changos y Colomboyes.

Pero, que no nos metan más zoneítas, porque entonces sí que le dan la puntilla al deporte nativo.

El Baseball En Los Estados Unidos

Pat Caraway, que resultó el pitcher más pobre de 1931 en la Liga Americana, puesto que salió derrotado más veces que ningún otro lanzador, se está preparando para registrar un buen come back en 1932.

Dispuesto a demostrar que los expertos no se equivocaron cuando lo calificaron como "recluta prometedor" en 1930, Pat ha declarado ya su intención de ganar 16 juegos este año, para lo cual ha hecho un training invernal de cuidado.

Pat perdió 24 juegos el año pasado, pero este comentarista es testigo de que muchos de ellos los perdió por militar en un club flojo como el de los White Sox.

Cual ha sido la contribución de la Liga del Pacífico a las Mayores este año? preguntan varios aficionados. Y la respuesta no puede ser otra que "la mayor y más notable que se recuerda!"

El club San Francisco, ganador del pennat, envía al infielder Crosetti a los Yankees y el pitcher Gibson a los Giants. El Hollywood pierde al outfielder Jesse Hill, que pasa a lon Yankees. Y el Los Angeles al infielder Doc Farrell, que también aparecerá en el N. Y. Americano.

El Mission envía al outfielder Oscar Eckhardt a los Braves y el catcher Brenzel a los Piratas. El Okland al pitcher Pearson y al infielder Howard Craghead a los Indios."

El Portland trasladó al outfielder Coleman a los A-s. que también consiguieron el pitcher Bowman, y Bill Rhiel, de los Beavers, estará con el Detroit.

El Seattle ha enviado al infielder Knothe al Boston, y al first baseman Taylor al Chicago Cubs y el Sacramento ha despachado a Bill Lawrence en dirección a los White Sox.

RESULTADOS DE BOXEO

Peleas Recientes

Dayton, O.—Ante la mayor concurrencia que ha presenciado aquí una pelea de boxeo. Jack Dempsey noqueó a dos oponentes en menos de tres minutos. Jack Phillips, heavy weight local, fué tumbado después de un minuto y 22 segundos de combate y Pat Sullivan, ex-campeón del Ejército de los Estados Unidos, sólo duró un minuto y diez segundos.

Indianapolis: Chuck Wiggins, heavyweight de esta ciudad, le ganó por decisión a Benny Touchstone, de Detroit, en diez rounds.

Milwaukee.—Dave Shade- veterano peso mediano de Los Angeles, superó por puntos a Angel Olivella, de Puerto Rico, en diez sensacionales rounds. La experiencia de Shade fué un factor esencialísimo en su triunfo.

Young Uzcudum

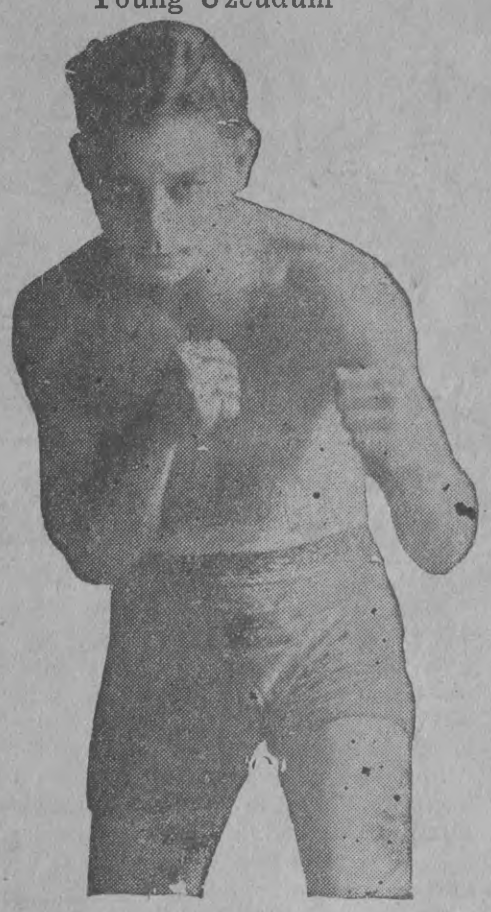

Entusiasta y de voluntad inquebrantable, Young Uzcudum está decidido a trepar la cuesta de la gloria y por ahora, para seguir adelante, solamente espera quitarse del camino a Alvin Kid Barber.

Barber se mide mañana con Charol II, hermano de Kid Lombardo, y sea cual fuere el resultado de este encuentro, Uzcudum espera que Barber acepté el reto que en días pasados le lanzara desde las columnas de "Diario de Panamá" de quilates, quien espera demostrar al público lo mucho que ha progresado en la primera presentación que haga. Uzcudum ha venido acondicionándose diariamente para adquirir unas formas inmejorables, entrenando en compañía de Kid Lombardo y los de su cuadra.

TINTURA SUPERIOR

"JOSEFINA"

Afamada preparación para teñir el cabello

Premiada con Gran Premio y Gran Cruz, Diplomas de honor y Medallas de oro en Panamá, París, Amberes, Roma, San Francisco de California y Cuba.

De venta en las

Boticas Benedetti

y en todas las buenas Farmacias y Salones de belleza de la República

Distribuidores para la República de Panamá y Zona del Canal.

Benedetti Hermanos

Apartado 176.-Panamá

Oprima el aspirador

y la pluma-fuente Parker Duofold beberá tinta bastante para 6,000 palabras. No tiene nada que produzca derrames y manchas en la ropa.

De venta en los mejores establecimientos

Parker Duofold

La Pluma de FACIL Escritura

138

© BIBLIOTECA NACIONAL ERNESTO J. CASTILLERO R.

tropical, tropicalismo - - - -

Honramos hoy nuestros columnas con el brillante ensayo debido a la docta pluma del culto intelectual peruano, doctor Luis Alberto Sánchez, quien con otros diputados e intelectuales peruanos, desterrados por Sánchez Cerro, es nuestro huésped. El Dr. Luis Alberto Sánchez es uno de los más destacados miembros del partido aprista que con la fuerza de su ideología ha revolucionado, en la justa acepción de la palabra, el Perú.

TROPICAL, TROPICALISMO.

Los que pertenecemos al trópico sentimos cierta vergüenza cuando algunos nórdicos nos califican con cierto aire de superioridad e indulgencia: tropicales. Para ellos, tropicalismo equivale a improvisamiento y ceguera, a penacho y precipitación.

Tropicalismo, sin embargo, tiene otro sentido para Vasconcelos. La raza cósmica surgirá, a creer al mejicano, del trópico. Brasil, acaso, sea la cuna, la fragua de una humanidad futura. Pero, el concepto del tropicalismo sigue avanzando. Y continuamos tropicalizando en literatura y en política, en filosofía y en economía, en vida y en no vida.

No vida, que no es lo mismo que muerte. Porque se vive y se muere, pero también se vive y se no-vive. El trópico facilita esta actitud nihilista, sin supresión; amortiguamiento y lentitud que no llegan a ser desaparición y aniquilamiento.

Por ejemplo, en Chile califican de "tropicales" a todos los que, haciendo gala de vehemencia acuden a la improvisación para guiar y meditar. Meditaciones de impromptu, calor, pero, ¿perdurabilidad, hondura? Y sin embargo, en esta vehemencia tropical quién sabe cuántos gérmenes de sugestiones e iniciativas que se prolongan luego en los ambientes de invernadero, más que invernales.

Ahora, proveniente de trópico atemperado por una sabia corriente que otro sabio descubrió y nombró—me refiero a von Humboldt—llegó al trópico desencadenado, Trópico auténtico. Trópico con alto sol y calidez sin tregua. Trópico achicharrante y lujurioso, trópico para sentir más que para reflexionar; trópico que es forma antes que idea, y color antes que forma. Y entonces se piensa inevitablemente en el sentido de la vida americana, y en las observaciones que algunos viajeros, precipitados los unos y cojitabundos los otros, han formulado acerca de la orientación, las resultantes y las proyecciones del tropicalismo.

Fidelidad al tropicalismo entraña ya cierta inconexión. Con alto sol, pensamiento brincante. Frondosidad oratoria, pero esquematismo intelectual. Esquematismo que generalmente es inconstancia, pero que puede sitemarse en verdaderos esquemas. La inconstancia florece tropicalmente, como los celos, impaciencia en el observar y ausenia de fair-play, de sportmanship en el amor. La calidez riñe con la meditación ascendrada. Pero, en cambio incita a la acción violenta, aunque no pertinaz. El trópico resulta así país de iniciativas y de impulsos. Elan perpetuo, pero esfuerzo que se amodorra. Reivindiquemos este valor de originalidad en el trópico para que, mañana, no nos copen también iniciativas los fríos y desdeñosos hombres del Norte.

La polítíca también se resiente de tropicalismo. Es difícil defender principios — inmutabilidad y hondura—cuando quema el sol y quema la sangre impacientemente, potro brioso, potro piafante. Entonces se defiende a hombres. Los hombres por mortales duran menos que los principios. Los hombres por mutables, mudan también lo que no los principios. El tropical es polígamo y donjuanesco. El donjuanismo político lleva al caudillismo. La poligamia política, a la versatilidad. Si el oportunismo es principio universal, en estos países nuestros tropicales— Perú, Panamá, Ecuador, costa de Colombia, Antillas—adquiere categorías heróicas y paradigmáticas. Entonces surgen los caudillos y caudilletes. Entonces aparecen los remedos de corte. Entonces aparece la oposición personalista. Y el dicterio encendido. Y la ofensa procaz. Y la campaña restringida. Y el ambiente estrecho. Y la ausencia de ideales. O, algo peor, el remedo de ideales, la prostitución de principios.

Pero, es peor, mucho peor, el tropicalismo que se frigidiza porque sí. El nordismo tropical que acepta férulas e imita módulos extraños. El que se sajoniza o germaniza, en vez de disciplinarse. Trópico, indisciplina, es verdad. Pero al aprender la disciplina, es bueno recordar que el nuestro es un problema de sistema europeo, pero no de copia de la realidad europea. Sistema significa escala, camino, vía. Realidad, contenido mismo. Veamos, acaso en próxima ocasión, cómo la adaptación de un sistema europeo pero no de una realidad europea, sino al contrario americana, constituye las bases de un calumniado partido político de América: el Aprista. Y cómo su acierto es tal que aquí estamos en plan de desterrados, los que en el Perú hemos realizado el milagro de infundir fe a un país aterido de escepticismo. De escepticismo; otra característica de nuestro tropicalismo empenachado.

Luis Alberto Sánchez.

HAY QUE SABER ANUNCIAR

AVISE UD. EN NUESTRAS PAGINAS Y VERA LOS

RESULTADOS INMEDIATOS Y SEGUROS

Don John De Pool

Hoy es el cumpleaños del viejo amigo y compañero don John de Pool. Acontecimiento es este de gran significación y trascendencia para los que hacemos GRAFICO, porque don John, el abuelo como lo llamara en cierta ocasión nuestra redactora Gloria, es quien con las luces de su experiencia, como hombre estudioso y como periodista, encausa, hábil e inteligentemente, la labor de los que desde estas columnas hacemos pininos.

Si al que peina canas podemos llamar viejo, don John se encontraría entre los viejos, pero si juventud es ideal, ensueño aprisionado, anhelo buscado, actividad y dinamsimo consciente, don John milita aún entre los jóvenes, porque ha sabido conservar siempre joven su corazón. Pocos como él prestos a toda renoción inteligente, con un espíritu atento a las más variadas y sugestivas normas de belleza, pocos como él prontos a cuanto significa acción, pero acción productora.

Y son estas finas e inapreciables cualidades de don John las que lo han erigido en mentor de un grupo de juventud que se inspira en su ejemplo y que recibe la simiente de sus luces. ... .En el día de sus días, GRAFICO rinde al compañero respetado y al amigo hondamente querido, el testimonio de su más sincero afecto y hace votos porque vea cumplir muchos años como hasta hoy igualmente felices al lado de los suyos.

DESDE LEJOS

Para mi hija Carmen Casorla de Franceschi en sus natales.

—

Nuevamente el Tiempo marca
en tu existencia otro año
que va acercando a la parca
que nos hace tanto daño.

Sin que queramos, la vida
a cada instante se agota,
y del dolor va la herida
sangrándonos gota a gota.

Mas plugo al cielo, hija mía,
dar al alma mil quimeras
que visten de fantasía
nuestras horas lastimeras.

Por eso, hija buena, anhelo
que en esta fecha tu alma
sienta luces que del cielo
te llenen de amor y calma.

Ya eres Madre y eso basta
para que DIOS te proteja
y por tu ser vele hasta
que, anciana al fín, tu conseja
sea . sostén de tus pequeños
frutos tiernos de tu amor
que mirastes en tus sueños
de virgen toda candor.

Alimenta pues, tu vida
de ilusión, amor y fé,
que la gloria apetecida
de los que luchan sólo es.

Marqués de CANAJAGUA
—Estío, de 1932.

Se Identifica por su "Punto Blanco"

El "Punto Blanco" de las plumas fuente SHEAFFER LIFETIME° protege al comprador. Exíjalo en la pluma fuente que compre. La *SHEAFFER LIFETIME°* es la sola pluma fuente *asegurada por toda la vida.*

SHEAFFER'S
PLUMAS FUENTE, LAPICEROS, ESCRIBANÍAS, SKRIP
W. A. SHEAFFER PEN COMPANY • • • FORT MADISON, IOWA, E. U. A.
°Regda. en los E. U. A.

De venta en todos los buenos establecimientos..
Mario Preciado y Cía., Ltda.,
Ave. Central No. 35
Panamá, R. de P.
Lewis Photo Service,
Ave. 4 de Julio No. 1
Ancon, Zona del Canal.
The Specialty Chop
Ave. Central No. 124.

CURIOSIDADES

Una persona muere por falta de aire a los cinco minutos, por falta de agua a los siete días y por falta de sueño a los diez días.

DUERMA TRANQUILO, TENGA EL CUTIS LIMPIO, DANDO ATENCION AL RIÑON

Un doctor cubano endosa la fórmula de un gran botánico.

Millares de personas gozan ahora plenamente de la vida porque han comprado el gran poder curativo del célebre descubrimiento médico Anticalculina Ebrey.

Dr. E. Verea Luis

Antes padecían de dolores de cabeza, insomnio, erupciones cutáneas, dolores de espalda, reumatismo y muchas de las otras molestias ocasionadas por desórdenes en los riñones y vejiga. Si padece cualquiera de estos síntomas debido a trastornos de la vejiga o riñones ,no sufra ni un minuto más. Aproveche el consejo del Doctor E. Verea Luis, de Rodas, Cuba, quien dice: "He usado el muy conocido producto Anticalculina Ebrey en mi profesión, con maravillosos resultados."

Visite cualquier farmacéutico y adquiera un frasco de Anticalculina Ebrey. En poco tiempo sentirá bendito alivio, debido a los jugos de plantas, acabados de extraer, hábilmente combinados por un gran botánico. Si no le mejora en una semana, se le devolverá su dinero sin ningún reparo.

© BIBLIOTECA NACIONAL ERNESTO J. CASTILLERO R.

celebración de un bicentenario

(ESPECIAL PARA GRAFICO)

Desde la escalinata de la Biblioteca Pública de la Quinta Avenida presencio el desfile de un ejército de diez mi hlombres que marcan el paso con banderas desplegadas, a los acordes de una marcha de Souza. La amplia avenida permite que se destaquen los escuadrones del conjunto urbano; van los soldados como figuras inanimadas movidas por un mecanismo cronométrico en filas de a ocho en fondo.

El orden de la marcha militar parece transmitirse por simpatía a los espectadores: nadie se mueve, nadie lanza una exclamación, nadie comenta. Verdad es que los espectadores agrupados a lo largo de las aceras no son, relativamente numerosos. Cada cual dispone de espacio suficiente para moverse sin establecer contacto de codos con el vecino. Nueva York celebra el segundo centenario del nacimiento de Wáshington.

La actitud fría del público que presencia el homenaje oficial me lleva a reflexionar de nuevo sobre una incapacidad colectiva del yanqui. Sí; este público no siente a George Wáshington. Antójaseme que, con el correr de los años, la gloria del Padre de la Patria se ha ido opacando por fuerza de la evolución del pensamiento popular al través de tantas décadas. De Wáshington no podría decirse hoy con razón, como con no igualada elocuencia apostrofó el cura indígena a Bolívar:

"Con los sigios crecerá vuestra gloria como crecen las sombras cuando el sol declina".

Acaso eso pudo esperarse de la obra del primer creador de la República de la América; pero, dentro de su propio pueblo al menos, se ama a Wáshington como se ama a Dios; por deber, aun cuando es mayor el número de los que aman a Dios por miedo: es decir, dos formas incomprensibles del amor.

El espíritu puritano de los educadores de la niñez yanqui debe de haber contribuído en gran parte a alejar a Wáshinton del alma popular. Se propusieron aquellos reducir a pequeñas virtudes al alcance de la comprensión infantil las grandes virtudes de carácter que adornaron al prócer epónimo angloamericano, y forjadoron la fábula del hacha y el cerezo del pequeño Jorge Wáshington, que con el correr del tiempo ha servido para desteñir la historia del héroe. Si se le pregunta a cualquier chiquillo de escuela cuáles fueron las hazañas de Jorge Wáshington, contestará, invariablemente, condensándolas en una: "no haber dicho jamás una mentira". Se comprende que se imponga a la veneración fría para que no suscite entusiasmo patriótico ejemplo tan extraño a la realidad que ni siquiera puede tener par en el santoral cristiano.

Washington no fue, ciertamente, el más hábil de los generales de su ejército, ni el más capaz de los estadistas ni el más elocuente de los oradores de la revolución. Pero fue el primero de sus hombres, el carácter mejor equilibrado y el conjunto de condiciones humanas más completo para llevar adelante, hasta coronarla, la empresa de fundar una entidad política nueva en estructura y en propósitos. Hay que humanizar a Washington para que su posteridad lo sienta como lo sintieron sus contemporáneos.

Dos siglos hacia atrás son amolvido de gentes que se cuidan plio campo para que se espacie el poco de su propia historia y que en ocasiones, hijos de inmigrantes de ayer, se precian de no tener vínculos con el pasado. Será por esto también por lo que la memoria del Padre de la Patria parece esfumarse etnre las brumas del tiempo. Y es que hay una desvinculación de sangre entre los cuatro millones escasos de habitantes que moran en las 892 millas cuadradas de la nación que presidió Washington y los 120 millones que viven hoy en el territorio cinco vcees más grande de la poderosa república.

M. Gutiérrez y Campos

—Nueva York, Feb. de 1932.

Pone Su Cutis Mucho Más Blanco

Cuando el cutis de su cara se llena de manchas dando a su tez aquel feo aspecto que tanto desagrada, no tiene más que quitar la ténue telilla que constituye el cutis exterior, usando Cera Mercolizada pura. Este cutis, al ser aplicada esta cera, cae en diminutas partículas, un poquito todos los días, hasta que aparece el cutis inferior. La nueva tez es hermosa y blanca, suave y tersa, completamente exenta de defectos como untuosidad, granos, amarillez, etc. La Cera Mercolizada hace resaltar la belleza oculta. **Saxolite en Polvo** **quita las arrugas y otras señales de los años.** Disuélvase una onza de Saxolite en Polvo en un cuarto de litro de bay rum y úsese diariamente como loción para la cara. En todas las boticas.

Niña Irlanda Raquel Tuñón

Primorosa y encantadora luce dentro de su simbólica "pollerita" sus bellos atributos infantiles, la preciosa niña Irlanda R. Tuñón.

Oh, cuanta felicidad hay en su sonrisa ésta nena. Qué garbo y majestad derrocha al lucir su clásica vestimenta... Sus gracias naturales parece que toman realce al conjuro mágico de la simbólica prenda de vestir, distintivo de la mujer panameña y orgullo de la América Latina.

GRAFICO, que es un devoto admirador de esta muñequita que se cuenta entre sus amiguitas, envíale aunque tarde, con motivo de haber cumplido el tercer aniversario de su natalicio, sus felicitacioes efusivas y sinceras, las que hacemos extensivas a sus respetables padres.

SR. DN. JUAN GARRIDO

Apreciado amigo nuestro, quien con sus notas musicales que deja oír todas las noches en el Teatro Azteca es muy aplaudido por la concurrencia que allí asiste. El señor Garrido, es maestro y conocedor de piano, y se halla desde hace varios meses entre nosotros junto con las Hermanas Arozamena. En ese tiempo nuestro querido amigo ha logrado captar numerosas amitades que lo estiman. Es Director Artístico y de la orquesta de dicho teatro.

El semanario Gráfico se complace en desearle a tan distinguido caballero chileno, una grata estadía durante su permanencia en esta ciudad.

Para Lupe y Luisa Arosamena

(A quienes darán un beneficio)

LUPE, eres gentil,
armoniosa y sencitiva.
Eres cual flor de Abril
Que en tu corola altiva
Conservas ensoñaciones,
Alegrías y anhelos,
Que tienen color de cielos
Y cautivan los corazones.

LUISA, flor odorante
De gentílicos amores,
Con tu cuerpo avasallante
Vas pasando, sin temores,
Se te rinde pleitesía,
Cariño y admiración,
Tu eres de la poesía
La divina inspiración.

F. G. Morales

El Gran Libro de Sueños Egipcio con cual gané B. 5000.00

Una señora usó la interpretación de este libro de sueños y sus números, de la cual ganó la suma arriba mencionado. Vea la página 46 de uno de estos libros que es vendida en la Ave. Bolívar No. 6.088 Colón, también en la Ave. Central No. 191 Panamá y La Librería Ancón No. 3 Calle "L". Para que esté claro, véase al sobre de este libro y y se verá la figura de un camello.

GOLPES DE K. O.

dará Ud. a sus competidores si comienza el nuevo año 1932 anunciando en

Gráfico
SEMANARIO DE INFORMACION

Que circula profusamente en todas las esferas sociales en todo el Istmo.

En 7 años de vida, GRAFICO ha correspondido de manera valiosa al desarrollo de los negocios. Anunciar on *Gráfico* constituye la mejor previsión que puede tomarse.

GRAFICO llega a los hogares, donde es leído con interés, y es guardado siempre con cuidado, porque en todo momento es semanario, el mejor del país, ofrece lás mejores oportunidades.

ES UD. PREVENIDO?—Las páginas de GRAFICO deben ser su campo de acción.

ZANYA

LA GRANDE ASTROLOGA Y PSYCOLOGISTA

de Londres, Inglaterra y Habana, Cuba ofrece sus servicios para un período limitado a sus amigas y amigos, cliente y clientas de Panamá.

Si no puede hacerlo personalmente envíe solamente 20cts. en Sellos y recibirá a vuelta de correo una glosa muy interesante sobre las indicaciones de sus planetra, también la descripción del maravilloso ANILLO DE LA BUENA SUERTE y numerosos objetos nuevos de interés oculto.

DE NUEVO EN PANAMA

CONSULTAS PERSONALES ESTRICTAMENTE PRIVADAS

CONOZCA SU DESTINO. APROVECHE ESTA UNICA OCASION QUE TOCA A SUS PUERTAS. CUANTO ANTES LLEGUE, MEJOR.

Horas de consulta:

De 9 a 12 A.M. De 2 a 5 P.M. y de 7 a 9 P.M.
Avenida Ancón (altos) Apartamento E-2 No. 150
PANAMA.

Correspondencia: Apartado 1488.
Ancón, Zona del Canal

Su anillo

© BIBLIOTECA NACIONAL ERNESTO J. CASTILLERO R.

A CARGO DE

PAGINAS

la clínica del dr. henry simons en colón

Cuando en la segunda capital de la República se comenta cada día más la agudización de una crisis económica, que por igual abate al mundo, y en particular a nuestro país entero, halaga, sin embargo, el coraje de profesionales tenaces, conscientes de la responsabilidad profesional para la humanidad a que sirven. Vamos a referirnos, para los lectores de GRAFICO, al bien conocido doctor Henry Simons, un graduado del Colegio de Medicina y Cirugía de Chicago en el año de 1918 y miembro de la Asociación Médica de la República de Panamá, con certificados, tanto de nuestro país como de la Zona del Canal desde el 14 de junio de 1919.

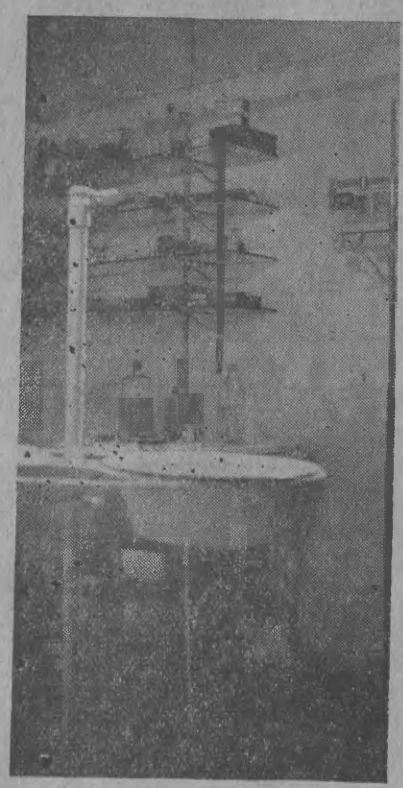

Vista del laboratorio, equipado con un potente microscopio y aparatos delicadísimos para los exámenes de esputos, orines, sangre y otros.

Un día de estos, pesados, aburridos para los periodistas que tienen la obligación de husmear algo que valga la pena para sus lectores, pasamos por la clínica del Dr. Simons, sita todavía en donde la estableciera hace unos doce años y meses, en los altos de la Botica Francesa de don José Vicente Delgado, No. 7021, avenida del Frente. Subimos como atraídos. También nuestra cámara protestaba de la inercia. El Dr. no está, pero llega minutos después. Curioseamos y notamos un adelanto que no habíamos notado en otras ocasiones. Entonces, a una solicitud nuestra, el galante cirujano y médico bien conocido de la urbe por sus constantes éxitos, sobre todo en partos, nos abre sus salones. Y enfocamos la kodac para de tiempo, para constatar con gráficas nuestras impresiones.

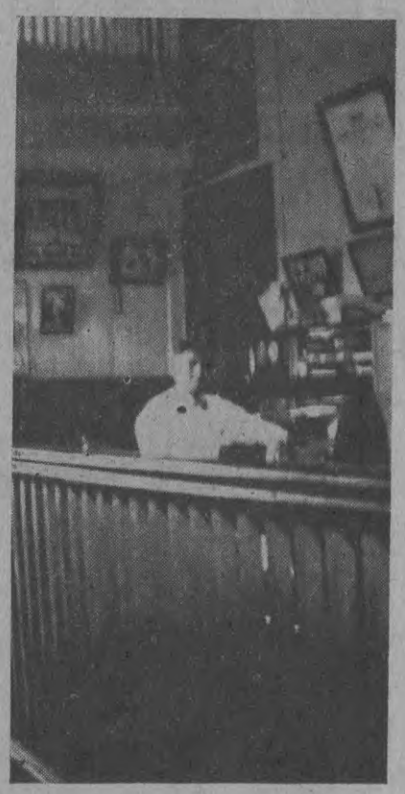

El Dr. sorprendido en su despacho y biblioteca, formada de revistas médicas de todas partes del mundo y libros de medicina y cirugía sobre los adelantos modernos.

Otra vista de la Clínica

El salón de clínica está acorde con los últimos adelantos de la ciencia moderna: instrumentación abundante y bien cuidada; esterilizadores eléctricos; agua caliente corriente; máquina de diatermia, de rayos Ultra-Violeta, y líquidos químicos para todas las aplicaciones. Todo el salón es de mosaico blanco y cristales para la colocación higiénica de cada cosa.

Nos conduce después el Dr. a su sección de laboratorio, dotado con instrumentación completa para los exámenes de esputos, de orines, de sangre y de otros que requieran la atención de su carísimo miscroscopio. Esa sección la ha puesto el Dr. Simons bajo el cuidado exclusivo de un técnico notablemente graduado, y el servicio lo ofrece el galeno a todos los médicos de la ciudad atlántica que deseen esos trabajos. Es la clínica Simóns la que cuenta ahora mismo en la ciudad con ese tan importantísimo servicio, para lo cual no ha omitido hacer gastos crecidos para bien de su clientela numerosa y de sus colegas de la urbe.

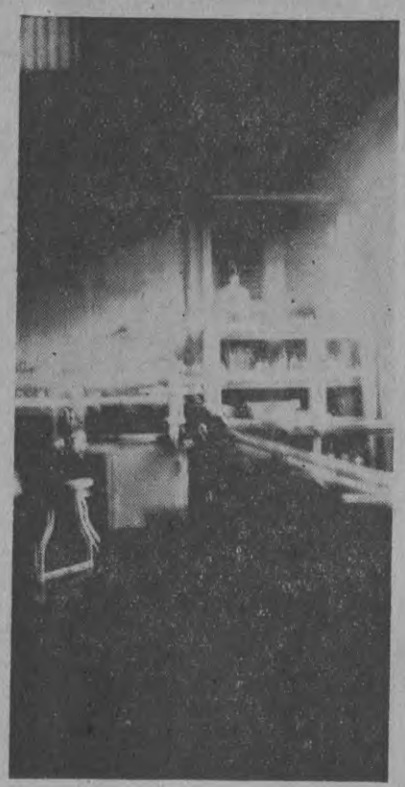

Vista parcial de la Clínica

La ciudad de Colón es de un cariño entrañable para el Dr. Simons, como que fue su primer punto de actuación profesional después de su graduación en 1918 y de su internado de 18 meses en el German-American Hospital de Chicago. Ciudadano panameño y de larga actuación en nuestro ambiente, de ahí que sea de los médicos cirujanos más solicitados, de más experiencia en cuanto a enfermedades tropicales, y de más experiencia, también, en cuanto a las penurias del elemento pobre. y por eso la bondad de su humanitaria profesión en la extensión del vocablo.

PARA UNA MATERNIDAD FELIZ

La mujer que espera ser madre, necesita nuevas fuerzas. De su salud depende la del nuevo ser . . . En época tan delicada, el tónico de verdadera confianza es la famosa Emulsión de Scott.

Aporta al organismo valiosas vitaminas. Enriquece la sangre, tonifica los nervios, fortalece los huesos. La digieren fácilmente hasta los estómagos más delicados.

Rechace toda imitación. Acepte sólo la

EMULSION DE SCOTT

Exija siempre esta marca

RICA EN VITAMINAS

COSAS DE COLON

El Ex-Barón Aceituna

Picolino de tu tata:—Lo que es esta semana estoy canívalmente neurasténico; si no fuera porque me alimenta la esperanza Gumersindo con un puesto de inspector de cervecerías, con doscientos mensual, cometía una de esas bromas que la gente le llama suicidio. Mi cabeza está loca, locomotórica, como tú quieras llamarle, Pico. No tengo tema. Me espanto. Me aburro. Me ahoga esta vaina de la situación. Y para colmo, tenemos que entre Bernabé Rodríguez, ingeniero de la planta eléctrica de El Escobal, y otros están despoblando los pueblos del lado, trayendo la gente a Colón a cedular en manadas; cosa esta que agrava la cosa por esto: llega uno allá en cualquier momento y no hay quien ofrezca un sancocho, una gallinita, unos huevi-

EL AMOR Y LAS RAZAS

Según Descurret, las mujeres españolas son fienes y cariñosas; las italianas, sensuales e inconstantes; las inglesas, tontas y melancólicas; las alemanas, románticas monótonas; las francesas, espi tuales y mentirosas.

¿Dolores reumáticos?...

¡CAFIASPIRINA!

rápidamente alivia

A fin de que nuestros clientes se beneficien de nuestros métodos eficientes y económicos, hemos rebajado el precio de la

Leche Pasteurizada

Bl. 0,20 por ¼ de Galon.
,, 0,15 ,, Botella (1/5 Galon.)

Crema Fresca

Bl. 0,50 por 1 Botella.
,, 0,25 ,, ½ ,,

Teniendo toda clase de comestibles y proviciones el comprar se hace un placer donde

Tagaropulos

Teléfonos 499 -- 429 -- 616 -- 138

© BIBLIOTECA NACIONAL ERNESTO J. CASTILLERO R.

DE COLON

JOSE DOLORES MORAN

Nena Dutari, una bella amazona, después de haber domado un ...so potro, posa para Grráfico en las famosas sabanas del "Manantial" Las Tablas

...frescos, un arroz con iguana, ... porque el señorito Bernabé ...na traído la gente a Colón a ...borracharse en las cantinas y ...ngrosarle el ejército a Gusta... ...bá.

Aprovecho la oportunidad Pico, para que hagas algo en favor de los infelices que por necesidad tienen que recurrir al desdichado hospital, tan irónicamente llamado de "caridad" aquí en Colón. Allí no hay caridad ni hay un demonio. Lo que hay es un señor médico ecuatoriano de quien todos se quejan de su grosería para con pacientes y solicitantes, y que hace las labores por las que le paga el gobierno un sueldo, cuando le da la gana. Palabra, Pico, que no comprendo cómo es que hay tánto médico panameño graduado, sin clientela por ahí, y que para Colón no hayan designado nunca a uno de esos, sino siempre extranjeros que lo que vienen es a aprender y estirarse a costa de la bondad de nuestro cosmopolitismo hidalgo. Haz algo, Pico.

No sigo más esta epístola, porque, como te he dicho, me está matando una neurastenia ferocísima, por falta de... Ya tú sabes. Te abrazo y te beso con virtud de cabaretista.

Cumpleaños

El viernes 11 del mes en curso, celebró el mejor de sus días rodeada de la mayor felicidad, nuestra amiguita la sonriente y gentil señorita Saturnina Cortés, quien ofreció una simpática fiestecita en su residencia, la cual fué muy concurrida por un selecto grupo de sus amistades, donde pasaron unos minutos de regocijo. Gráfico que sabe apreciar sus dotes intelectuales se complace en enviar por medio de éstas líneas sus más fervientes votos de aprecio al mismo tiempo le desea un sinnúmero de éxitos en sus días venideros a la simpática agasajada señorita, Cortés.

Viajeras

Nos complacemos en dar nuestro saludo de despedida por medio de estas columnas a la simpática y gentil señorita Abigail Lozano, quien partirá en breve en viaje de recreo hacia el pintoresco pueblo de Chepo, a disfrutar de sus cristalinas aguas y de sus deliciosas frutas que allí abundan. Nos es grato despedir a ésta simpática admiradora de Gráfico y le deseamos una grata estadía en el bello pueblo de Chepo.

Las señoritas Fina Alba y Nena Dutary, ponen la nota de las supremas armonías en esta foto, para que sirva de regalo espiritual a nuestros lectores

ABELARDO CRUZ D.
abogado
Oficina:—Avenida Herrera, Frente al Palacio Municipal.
Teléfono:—422-L.

PEDRO N. RHODES
abogado
Gestiones en inglés y castellano.—Oficina: Ave. Justo Arosemena y calle 6a., No. 6.075.—Teléfono:—516-L.
Res.—116-L.

AUXIBIO PUYOL C.
abogado
Oficina:—Ave. Herrera,
No. 6,063.—Teléfono: 239-J
Residencia: 239-L.

DR. PEDRO FERNANDEZ PARRILLA
abogado
Calle 6a. frente al Palacio Municipal.
Teléfono:—422-J.

DR. JAMES S. EDWARDS
abogado
Gestiones en inglés y castellano
Frente al Cuartel de Policía, No. 5.057.—Teléfono: 589.

RAUL HERRERA G.
Abogado
Ex-fiscal del Jdo. Superior de la República.
Oficina: Calle 6a. No. 6065.
Tel. 27.—Res. 141.

EFRAIN TEJADA URRIOLA y ALBERTO L. RODRIGUEZ
Abogados
Calle 6a. frente al Palacio de Gobierno.—Teléfono: 251

Fina y Charrita, montan a la manera de nuestras abuelas del viejo solar castellano. Hasta el nombre de esas llanuras evoca recuerdos de Castilla: "Montiel", "Don Quijote" y "Sancho Panza"

Jesús Valverde V.

Competente y eficientísimo impresor de la Haskins News Service en la urbe del Oro, quien cumplió años el día 8 del corriente. Esta sección de GRAFICO tiene el placer de engalanar un espacio con la foto del artista de la máquina presista; de uno de esos obreros que imprimen el pensamiento para sabor o marguras de una humanidad; ellos que forman la orquesta gloriosa de la música de las prensas, soldados desconocidos de la idea, súbditos del reino de los pensadores, nuestra fuerza material en las redacciones, para quienes es justo un recuerdo y una felicitación en los mejores de sus días.

Vayan para Valverde costarricense amigo nuestro a sumarse nuestros parabienes.

Natalicio

Mañana celebra sus natales, doña Carmen Casorla de Franceschi, digna matrona del vergel chiricano, hasta el Valle de la Luna hacemos llegar nuestras mas sinceras felicitaciones, y augurámosle un porvenir risueño al lado de su amante esposo don Efraín Franceschi y e hija.

Dos encantadoras chiquillas, llenas de gracia, plenas de armonías, dos bellas damitas que son la sal de "Las Tablas," las señoritas Fina y Sila Alba, profesionalistas actualmente en vacaciones y que lucen un palmito arrebatador.

El Hígado

A continuación señalamos algunos de los síntomas de Biliosidad y Enfermedad del Hígado.
Lengua saburral,
Mal gusto en la boca,
D... de Cabeza,
Apetito irregular y digestión imperfecta,
Sensación de pesadez y opresión en el estómago,
Color pálido y terroso,
Depresión cerebral e irritabilidad,
Estreñimiento y relajamiento de los intestinos.
El regulador más satisfactorio del Hígado, lo constituyen las PILDORAS DEL DR. CHASE, PARA EL HIGADO Y LOS RINONES. Esta medicina tan conocida ejerce una acción directa y específica sobre el Hígado, estimulando y filtrando la sangre y restableciendo la salud y el vigor.

Las Píldoras del Dr. Chase
para el Hígado y los Riñones

Si estima Vd. su cutis

para estar segura de que usa algo de absoluta confianza, use la Crema Balsámica Mennen. Usela a diario para proteger el cutis de la intemperie; para corregir barros y espinillas; como calmante; como base para el polvo. No tiene grasa, es facilmente absorbible, es antiséptica, fragante y refrescante, es uno de los productos de calidad Mennen.

CREMA BALSAMICA
MENNEN

© BIBLIOTECA NACIONAL ERNESTO J. CASTILLERO R.

BIBLIOTECA COLON
Panamá, República de Panamá

5 CTS. ORO

Gráfico

SEMANARIO DE INFORMACION

20 CENTESIMAS

16

AÑO VII — PANAMA, SABADO 12 DE MARZO DE 1932 — Número 41

Parte de la enorme concurrencia que asistió al festival ofrecido por el Teatro Azteca a los periodistas y numerosos caballeros de nuestra sociedad, en celebración de su primer trimestre de labores. Decimos parte, porque también asistió un grupo de HOMBRES SERIOS que cojieron CANILLERA cuando el fotógrafo enfocó e hicieron mutis por el foro.

Almacén? Bazar?, No, nada de eso amabilísimos lectores, nada de eso.—Se trata s lamente de las mercaderías que los amigos de lo ajeno, habían vendido a la Sr Matilde Mantilla propietaria de una fonda en la Calle 13 Oeste y que según se h venido comprobando son producto de innumerables raterías cometidas en nuestra ciudad.

POPULARIDAD UNIVERSAL.—Seguido por numeroso grupo de admiradores, Bernard Shaw pasea por las calles de la Ciudad del Cabo (Africa del Sur) en donde pasó unas cuantas semanas con e fin de dictar una serie de conferencias.

En la morgue del Hospital Santo Tomás, el cadáver del suicida Martín Gutiérrez Rivas, quien dejó una carta manifestando que la falta de trabajo lo había hecho tomar ésta determinación. Si van a solucionar la crisis así, la cosa nos pone intranquilos. Tenemos muchos amigos.

PRINCESAS YANQUIS.—La Maharani Sharmisthabla, esposa del archimillonario Manharajá de Indore. La hoy princesa india es Nancy Miller, nativa de Seattle (Estado de Washington). Lleva en la frente un lunar rojo, signo de su alta posición en la sociedad hindú.

Aunque desvandes se anuncian muchos pierden la pronuncia pensando que ya es la hora de ver si esto se mejora. Y al político puchero brinca más de un caballero y en actitud que repudio el comandante Samudio piensa si él también nos mete su cuchara o canalete.

Félix Stanciola, el muchacho estudioso que hace algún tiempo se fue a Baltimore a hacer estudios de Medicina, casi al terminar con éxito su carrera, nos comunica que ha resuelto matrimoniarse con una Estrella del Cine. Lo acompaña Rosanía un pichón de abogado a cuyo cargo correrán las cláusulas matrimoniales. Saldrán de New York a Holliwood en el carro que aparece en la foto.

Baila o no baila el lector? Tenga en cuenta que se aproxima la hora de la ruñidera. Arrímese a cualquiera aunque sea a la más flac que de todos modos podr que le ha tocado su h

© BIBLIOTECA NACIONAL ERNESTO J. CASTILLERO R.