LA HORA
EL DIARIO DIFERENTE
PANAMA, VIERNES, 27 DE ENERO DE 1967

APARTADO 973 · TEL
PANAMA, REPUBLICA DE

—Por socorrer a una señora—

UN DENTISTA FUE GOLPEADO POR UN CABO

Un Cabo de la Guardia Nacional y de servicio en la población de Juan Díaz, golpeó al dentista de servicio en la Unidad Sanitaria de esa comunidad, cuando éste le solicitó que escoltara a la ambulancia que conducía el cuerpo de la señora Eugenia Ospino de Rangel, que había sido atropellada momentos antes por un automóvil.

Testigos presenciales del hecho dijeron que cuando sucedió el accidente en la mañana del martes pasado el doctor Ulises Batista, que presta servicios como dentista en Juan Díaz, concurrió al lugar para asistir a la señora, con los primeros auxilios. Una vez que se los hubo brindado como la señora seguía con vida, aunque en estado delicado, la embarcó en la ambulancia del Centro de Salud para que la trasladaran hasta el Haspital Santo Tomás.

La ambulancia no cuenta con sirena por lo que el Dr. Batista solicitó al Cabo que iniciara la caravana. Este (según testigos presenciales) se negó, aduciendo que su deber era levantar un parte y en consecuencia tomar datos del accidente. El Doctor Batista insistió y para su sorpresa cuando atendía a otra persona, el Cabo le propinó unas bofetadas. La intervención de una enfermera evitó que el Dr. respondiera como hombre.

El público agrupado protestó del hecho y el Dr. Batista trató de llevar su queja hasta la Comandancia, allí un guardia raso le tomó una declaración por escrito "que sería investigada".

El hecho ha provocado múltiples protestas.

Hallan un esqueleto y no saben de quién es

El hallazgo del esqueleto de una persona en la provincia de Darién, en un camino que conduce a la República de Colombia, ha movido a las autoridades a efectuar una investigación a fin de determinar la identidad de la persona que encontró la muerte en una comunidad selvática conocida con el nombre de La Playita, y distante varias horas del poblado de Pinogana.

En una nota que el Fiscal del Circuito de Darién, Lic. Alberto Quintana dirigió al Procurador General de la Nación, explica que existe la posibilidad de que se trate de Marco Antonio Rojas, conocido contrabandista colombiano, que ha venido operando desde la frontera hacia la provincia de Darién.

Las autoridades darientas abrigan la sospecha de que se trate de un asesinato, y si en efecto, se trata de Rojas, su muerte habría que relacionarla al propósito de robarle ya que este sujeto, por razón de la clase de negocio a que se dedicaba, debió cargar una fuerte suma de dinero, producto del contrabando que efectuaba entre los dos países.

El Personero de Pinogana ya ha iniciado las investigaciones con el fin de esclarecer la hasta ahora misteriosa muerte del que puede ser el contrabandista Rojas, pero es posible que un agente de la Sección de Homicidios del DENI coopere en esta diligencia.

Un mudo violó niña de 7 años

Unidades de la Guardia Nacional y del DENI se encuentran tras la pista de un sujeto negro y mudo que sorprendió a dos niñas en la comunidad de Pueblo Nuevo y violó a una de ellas, mientras que la otra se salvó de ser víctima de los insanos deseos del enfermo sexual, porque huyó cuando el sujeto le hizo señas para que se acercara.

La criatura acompañada de sus padres compareció ante el despacho del Juez Nocturno de Policía, Lic. Higinio Beleño, a quien le contó diifcultosamente, debido a sus siete años de edad, que el individuo le había colocado un pañuelo en la boca y luego la llevó a un patio donde la maltrató antes de llevar a efecto su abominable propósito.

Cuando la madre llegó a su casa, de regreso de realizar unas compras, encontró a la chiquilla tirada en el patio con las ropas desgarradas.

ENTRANDO Los Doctores Arnulfo y Roberto Arias platicaron ayer animadamente sobre la problemática nacional y los planes del Partido Panameñista para el futuro inmediato, durante el almuerzo que ofrecieron ayer los diputados Carlos Iván Zúñiga y Pascual Ureña. La gráfica recoge uno de esos instantes. Detrás están el diputado Juan de Dios Poveda y el Ing. Celso Carbonell.

"NO DEFRAUDAR" Los diputados Carlos Iván Zúñiga y Pascual Ureña ofrecieron ayer un almuerzo al Dr. Arnulfo Arias M,. los directores del Partido Panameñista y sus diputados, con motivo de su reciente elección en la Comisión Legislativa Permanente. El Dr. Zúñiga, quien habló en su nombre y en el de Ureña dijo que no habrían de defraudar la confianza en ellos depositada. La gráfica muestra al Dr. Arnulfo Arias, a la H.D. Doña María Sandodomingo de Miranda, al Dr. Zúñiga y al H.D. Walter Myers.

La ANA tiene una reunión extraordinaria

Reunión extraordinaria ha convocado para esta noche a las 8:00 en el auditorium de Previsión Social, la Asociación Nacional de Asegurados, en la cual el Lic. Artemio Acevedo C., explicará a los presentes el alcance y efectos de la sentencia de la Corte Suprema de Justicia mediante la cual declara inconstitucional parte del artículo 84. L, extendiendo así el derecho de aumentos en sus pensiones a centenares de jubilados.

Directores de la ANA nos han informado que a esta sesión están invitadas todas las personas que deseen asistir especialmente los directores y funcionarios de la Caja, periodistas y abogados.

© BIBLIOTECA NACIONAL ERNESTO J. CASTILLERO R.

el zodíaco

por Regina Orrego

VIERNES 27 DE ENERO DE 1967.
Aspectos lunares: Luna en el signo de Leo, en oposición a **Venus**, sextil a Marte y cuadratura a Neptuno.
Aspectos planetarios: Trigono de Venus a Marte.

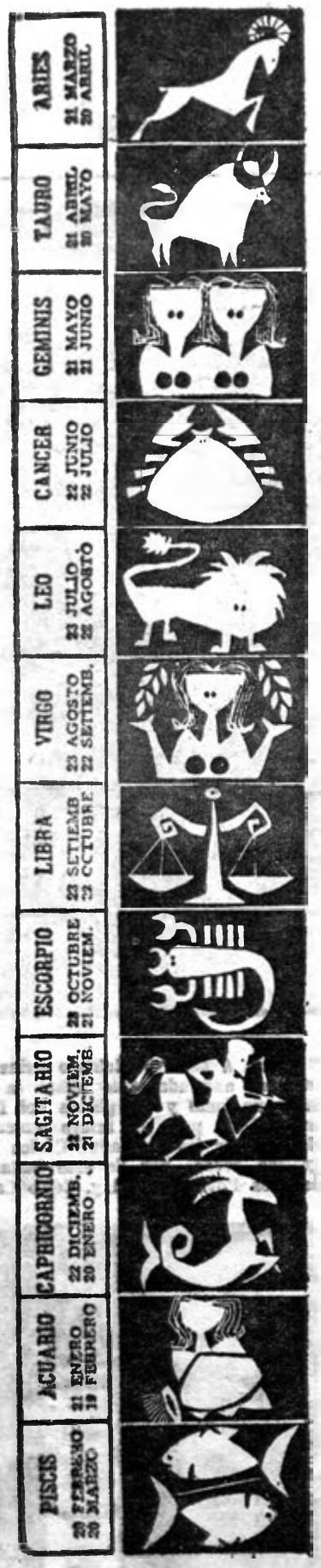

ARIES: Los asuntos importantes que se produzcan durante las primeras horas del día, deberán ser analizados con mayor detenimiento, evitando toda definición demasiada apresurada. Procura con el máximum de prudencia en los tratados o viajes.

TAURO: La oposición que hace su regente a **Luna** y el trígono de éste a Marte, constituyen dos aspectos muy promisorios para su vida afectiva, aunque inconvenientes para las relaciones con familiares y con el medio social.

GEMINIS: Ponga toda su atención en las primeras horas del día, ya que existen las posibilidades de pérdidas, engaños o dificultades, por abandono o despreocupación. En la tarde, pasionabilidad excesiva, que puede derivar en celos o violencias.

CANCER: La oposición a Venus y la cuadratura a Neptuno, disponen un final de semana caótico y turbulento en lo íntimo y familiar. Evita viajes de placer, aventuras o eventos sociales que puedan significarle problemas de índole afectivo.

LEO: Por estar la Luna en su signo, la oposición de ésta a Venus, puede producir en el leonino, tensiones emocionales, dificultad de convivencia con el medio familiar, exceso de emocionalismo, que magnificará los incidentes triviales.

VIRGO: Una jornada tensa, plena de incidentes, tanto en lo laboral, como en lo familiar. Proyectos, que se dificultan y se realizan al final, superando obstáculos. En la tarde, vivencias sentimentales o sociales que le deparan brillo y armonía.

LIBRA: La vitalidad, el fuego de Marte, comunicará a la sensibilidad librana, el amor a la vida, la euforia y el ansia de placerres, las vivencias sentimentales o familiares serán frecuentes y satisfarán ampliamente su espíritu.

ESCORPIO: El sextil con Luna y el trígono con Venus, de su regente, nos dice de un fin de semana pleno de acontecimientos felices, de viajes agradables, de cambios provechosos. En lo familiar y afectivo, se destacará la armonía.

SAGITARIO: Con Júpiter, aún actuando favorablemente, por el anterior trígono. Las circunstancias imprevistas, hábilmente aprovechadas, le servirán para concretos fines, en la primera mitad de la jornada. En la tarde, viajes felices.

CAPRICORNIO: La negligencia, la falta de impulso vital, puedeserle perjudicial en la primera mitad de esta jornada. Cuide sus obligaciones o deberes, y no posponga situaciones urgentes. Decisión y valor, deberán ser su divisa.

ACUARIO: Su regente, aunque ausente en cierta medida, sigue protegiendo a estos seres. Los que estarán un tanto desorientados con respecto a sus motivaciones sentimentales. Dubitabilidad, falta de fidelidad. Asimismo, viajeros que regresan.

PISCIS: Turbulento y problemático, será este fin de semana para más de algún pisciano, por efecto de la cuadratura de Neptuno a Luna, viajes que se posponen, proyectos que sufren alteraciones, deudas o compromisos que se aplazan.

Mañana coronan a la reina de Pan de Azúcar

CLOTILDE PONCE
...será coronada...

En acto especial que se realizará mañana en la noche en la población de Pan de Azúcar será coronada como reina del carnaval de esa barriada la Srta. Clotilde Ponce Reyes, quien resultó ganadora del reinado celebrado en esa comunidad.

La Srta. Ponce ganó ampliamente en el último escrutinio celebrado el sábado pasado.

Capturado falso donante de sangre

José Saturnino Castillo, de 32 años de edad, acostumbraba a ofrecer su sangre cobrar por adelantado y luego desaparecer. Había estafado a numerosas personas que recurrían desesperadas al Banco de Sangre, pero le llegó su hora y fue sorprendido en plena trampa.

El inescrupuloso sujeto ha sido puesto a órdenes del Director del Departamento de Investigaciones.

Un vuelco en Los Pájaros

En la Carretera Interamericana, en el lugar denominado Quebrada "Los Pájaros" jurisdicción de Santiago de Veraguas se volcó el auto con placa particular número 37913 que era operado por el señor Magín Ariosto González, de 22 años de edad, resultando el conductor con serios golpes en diferentes partes del cuerpo, por lo que tuvo que ser llevado de urgencia al Hospital de ese lugar. El vehículo quedó totalmente destrozado y con las cuatro llantas al aire. Según manifestaron las autoridades de tránsito de ese lugar, el accidente se debió a la excesiva velocidad y a la embriaguez.

Usaba a su hija como gancho para pegar sus golpes

Utilizando a su hija, a quien dejó caer al pavimento, un sujeto distrajo a la señora Berta Ponce y la asaltó, lográndole arrebatarle 9 balboas que tenía en un monedero.

El sujeto se dio a la fuga una vez cometida la fechoría y no ha podido ser detenido

Mientras refrescaba el trago le trataron de volar la cartera

El señor Carlos Méndez se encontraba reponiéndose en el mostrador de la Cantina "Tabito" y Gumersindo González Santos, de 26 años de edad, aprovechó la ocasión para robarle su reloj.

El señor Méndez que no estaba muy dormido se dio cuenta y Gumersindo fue a parar a la Modelo donde se encuentra a órdenes del Juez Nocturno.

© BIBLIOTECA NACIONAL ERNESTO J. CASTILLERO R.

Aproveche HOY!

GRAN VENTA de CARNAVAL

TRAJES

para las Festividades del dios Momo lo último en la moda... de dos piezas... y enteros... para la noche y tarde.

2.98

BLUSAS

en mangas largas y cortas, estampadas en colores llamativos Ud. lucirá elegante con una de ellas.

1.48

SWEATERS

De la moda "A GO-GO". El último estilo y colores.

DESDE

.99

FALDAS a "GO-GO"

que son un sueño en todos los colores, lisas y a cuadritos. Todas las tallas.

2.98

PANTALONES TORERO

la última moda de distinción en juegos de pantalones. Dorados, combinaciones en azul eléctrico. Fuchsia verde.. que dan elegancia.

2.98

SWEATER de HOMBRE A "GO-GO"

Una novedad de colores y estilos de 1967.

1.98

SOMBREROS para DAMAS

FINOS ITALIANOS

Especiales para estas festividades. Variedad de colores en combinaciones.

1.98

FALDAS de Niñas

En colores llamativos. En el nuevo corte "A GO-GO" con correa. Del 1 al 14.

1.98

Vestidos de Baño

para Niñas

De dos piezas y enteros los últimos colores de moda.

.99

PANTALONES de NIÑAS

encantadoras lucirán las niñas con los nuevos juegos sport para estos Carnavales. APROVECHE AHORA!

1.98

Sombreros a "GO-GO"

Para el Carnaval Modelos ESPECIAL

.99

Feria de Economía

CALIDONIA

Los almacenes más populares de Panamá . . . por sus precios que están al alcance de todos los bolsillos y por su fina mercancía.

y

CENTRAL

A gozar y bailar con la mercancía que esta grandiosa venta le ofrece a precios especiales.

© BIBLIOTECA NACIONAL ERNESTO J. CASTILLERO R.

HARMODIO ARIAS G.
Presidente

Demetrio Fábrega
Director

Miguel A. Picard Amí
Jefe de Redacción

LA HORA
'EL DIARIO DIFERENTE'

PUBLICADO POR EDITORA PANAMA, S. A.

LA CABEZA DE PLAYA EN LOS INTERESES

La Asamblea Nacional, al aprobar la ley que autoriza al Banco Nacional a hacer préstamos para fomento al 8% de interés anual, no sólo aumenta la capacidad crediticia del Banco Nacional en sus actividades de financiamiento del desarrollo de la ganadería, la agricultura y la industria, sino que abre una cabeza de playa en la por tan largo tiempo inexpugnable costa de los intereses bancarios.

Cuando el Banco Nacional hizo su solicitud de que se elevaran los intereses al 9%, muchos diputados se opusieron alegando que ésto elevaría el costo de la vida, concepto que está reñido con la realidad de las actividades económicas y que desconoce cuál es la fisonomía verdadera del mercado mundial de capitales y del costo del dinero.

Nosotros, que hemos abogado siempre contra los actuales topes de los intereses bancarios y que, en reiterados editoriales hemos insistido sin desmayo en que estos topes actuales constituyen un freno para el desarrollo nacional, consignamos con singular complacencia el hecho de que los diputados hayan cobrado conciencia al respecto, aunque la autorización la hayan concedido sólo hasta el 8% y para préstamos con fines específicos.

Distinguidos economistas panameños, representantes de lo más pujante y valioso del sector privado, han estado empeñados desde hace años en lograr que se legisle sobre intereses bancarios de modo que Panamá quede a tono con la realidad económica del mundo y que pueda tener acceso a las fuentes de capital en todas partes.

Este aumento al 8%, constituye no obstante, usa brecha abierta que puede ser el anuncio de una política de intereses cónsona con nuestra necesidad de atraer capitales extranjeros. Posiblemente, en efecto, los diputados pronto comprenderán que es menester incluir a los demás bancos y las demás operaciones bancarias dentro de estos nuevos topes de interés y aún elevarlos, de modo que la empresa privada pueda recibir el capital necesario para un ritmo de crecimiento más satisfactorio y un progreso que se sienta no en estadísticas frías sino en la economía familiar panameña.

Periodismo en CAPSULAS

POR: ZORBA EL GRIEGO

Es de extraordinaria urgencia que los organismos indicados se pongan de acuerdo rápidamente y procedan a nombrar los "sal vavidas" en las principales playas y ríos del país. El domingo perecieron dos niños ahogados en el río Changuinola y de seguir así las cosas la temporada de verano registrará un lamentable saldo de víctimas.

—oOo—

El exgobernador de la Zona del Canal, Robert Fleming, dijo en 1962 que la cerca limítrofe de la Zona del Canal no podía compararse al muro de Berlín "porque allí nadie ha sido tiroteado". Los años pasaron....

—oOo—

El IFARHU mantiene un total de 129 estudiantes becados en el exterior por puestos de honor, con una erogación de B/105,900.00 anuales y en la Universidad Nacional son 190 los becados por el Estadio, con una erogación anual de B/. 156,400.00.

—oOo—

El Viceministro de Salud, Rubén D. Merel, y el Dr. Ferrufino Bertoli, por la Universidad de Panamá, viajaron el 6domingo a EE. UU. donde suscribirán, en nombre de Panamá un convenio con la Universidad de Alabama, para intercambio técnico.

—oOo—

De este intercambio científico Panamá saldrá beneficiado con un nuevo laboratorio de Salud Pública. Tendrá instalaciones modernas y equipo de último modelo para librar de la calamidad que ahora representa el actual laboratorio para todo el que necesita de esos servicios .

—oOo—

Y ya que hablamos del Hospital Santo Tomás, donde quedará el laboratorio, vamos a informarles con muchas semanas de adelanto que este centro de salud será agrandado con la compra de un edificio contiguo a sus instalaciones frente a la Maternidad.

—oOo—

La idea de aumentar la matrícula en las escuelas secundarias es hacer desistir a tanta gente de estudios académicos para los que no tienen aptitudes. Es decir, la matrícula se subiría en los bachilleratos y normales. Por el contrario se abarataría en las escuelas vocacionales.

—oOo—

Resulta muy cómodo para los funcionarios públicos de cierto rango ir a bañarse a ciertas playas donde particulares han hecho instalaciones y mejoras que dan gran comodidad. Debería servir para que copiaran estos servicios en las playas de servicio público.

—oOo—

El precio de las medicinas sigue subiendo en forma alarmante en las boticas de los barrios populares. No hay manera de que se ejerza un control verdadero de esos precios

—oOo—

Las calles 10 y 11 del barrio de Río Abajo se encuentran en tan pesimo estado que los conductores de vehículos poco se aventuran a transitar por esos lugares.

—oOo—

El mismo problema, pero más largo, existe en el tramo de la carretera Interamericana que une a las poblaciones de Remedios en la provincia de Chiriquí, y Soná en Veraguas.

—oOo—

Son muy pocos los buses que se pueden observar en las filas para someterse al revisado. Qué esperarán sus propietarios?

—oOo—

Las personas que se dedican a la venta de pescado por los alrededores del mercadito de Calidonia deben botar los desperdicios a medida que los van limpiando, para evitar el mal olor que despiden a medida que avanzan las horas.

—oOo—

Los residentes en los barrios populares se quejan de que antes la carne era repartida en la madrugada y podían hacer su "mercado" temprano, pero en la actualidad el reparto se efectúa a eso de las diez de la mañana.

—oOo—

En vista de que los buses que prestan servicio en la ruta de Río Abajo son los mismos que en años anteriores, Zorba supone que en 1967 seguirán rodando las chatarras de siempre.

—oOo—

La carcajada de hoy

Ayer en un autobus se oyó esta conversación. Un hombre le dijo al que iba al lado: "Leíste lo que dijo el Doctor sobre la cruz?". El otro preguntó: "Sobre la Cruz de Fleming?". A lo que vino la respuesta: "No, hombre, sobre la cruz nuestra".

La Cortesía se Vino Abajo

EL filo DE LA HORA

A nuestro juicio, la cortesía entró en crisis desde el primer momento en que la mujer comenzó a pelear la igualdad de derechos y a demostrar que era capaz de trabajar a la par del hombre.

La cortesía no era más que la proyección de las maneras y estilos propios de la corte sobre el trato diario de personas comunes y corrientes, o si se quiere plebeyas.

La cortesía era practicada ante todo con las mujeres, aunque lo propio era que se practicara con todo el mundo.

En su afán por distinguirse, la burguesía de antaño se esmeraba en practicar la cortesía y enseñarla a sus hijos.

Incluso las clases populares tenían sus maneras corteses, un poco bruscas y afectadas, si se quiere, pero sinceras en su propósito.

Era de rigor que los caballeros se levantaran si se acercaba o retiraba una dama. Al detenerse un vehículo quien fuera con una mujer se bajaba antes y no sólo le abría la puerta sino que la ayudaba a bajarse del vehículo. El caballero siempre esperaba que la dama le extendiera la mano para él estrecharla.

Entre hombres también se practicaba una serie de modales que distinguían las relaciones entre ellos.

Aunque son muchas las razones que han llevado al hombre a dejar de lado una serie de maneras en el trato diario, siempre reviven en ocasiones especiales dando distinción a ciertos ratos de nuestra vida.

Sinembargo, hay sectores que jamás reviven las maneras corteses porque se han empeñado en la vulgaridad y en ella se han sumergido.

Y la ausencia de la cortesía se siente aún más detrás del timón de un automóvil.

En Panamá, nadie tiene un gesto de cortesía y paciencia en la calle cuanto guía un automóvil, y pareciera que los choferes que conducen en nuestras vías no fueran personas sino descendientes de los Hunos.

Tal actitud es la causa de numerosos accidentes y choques cuyas consecuencias se lamentan y se pudiera evitar de haber sido más corteses los protagonistas.

© BIBLIOTECA NACIONAL ERNESTO J. CASTILLERO R.

Se apropió la plata de los billetes porque su negocio había quebrado

Por el delito de apropiación indebida en la suma de 535 balboas, que era producto de la venta de billetes de la Lotería Nacional, fue detenido en la Chorrera, Miguel Angel Martínez.

En la declaración que rindió en el DENI, Martínez dijo que se había apropiado del dinero porque su negocio había quebrado. Dijo también que se había apropiado del dinero de otras personas por la misma razón. Ha sido puesto a órdenes de la Fiscalía Auxiliar de la República.

Menor amenaza a su abuela con un machete

Con un machete amenazó a su abuela un menor de 13 años de edad, porque le llamó la atención por llegar a altas horas de la noche a su casa.

El menor de 13 años fue detenido y se encuentra a órdenes del Juez Tutelar de Menores.

COSAS DE LA CALLE

El Municipio de Panamá aportará 5000 balboas para los próximos carnavales. El proyecto fue presentado por el H.C. Luis A. Coutté.

El barrio de Monte Oscuro se llamará Santa Librada; cursa proyecto de acuerdo en ese sentido en el Concejo de Panamá.

"Gustosamente recibiré delegación de ocho miembros de esa entidad sindical y a la vez les solicito que guarden la mayor cordura en su manifestación y mitin" fue el telegrama que el Presidente de la República, don Marco A. Robles envió a los miembros del Local 907 AFSCME, AFL-CIO, quienes realizaron una manifestación de protesta por la forma como en la Zona quieren aplicar el salario mínimo.

Ante la Cámara de Comercio de Chitré hablarán los señores Ing. Jean Barroux y Lic. Pedro Bolaños, director y subdirector del Servicio Nacional de Artesanías y Pequeñas Industrias. Dichos caballeros dictarán hoy, sendas charlas sobre la importancia y los beneficios del servicio nacional de artesanías.

Por gestiones del Concejal Felipe Motta Jr., el Concejo de Panamá votará una partida para acondicionar el Juzgado de Tránsito.

El Club Social y Deportivo "Lafayette" en Aguadulce construirá un local para conferencias, reuniones y actividades sociales. El Club "Lafayette" que dirige Ausberto Quezada se encuentran empeñado en construir una guardería infantil para la Cruz Roja Nacional, capítulo de Aguadulce.

El Presidente de la Junta de Ornato Municipal, H.C. Alvaro López inaugura el 28 el nuevo parque municipal construido entre las calles 3 de noviembre y 22 Este y la Avenida Central.

CAFE CRIOLLO
TINTO Y SABROSO
HASTA EL ULTIMO SORBITO
Un Bolígrafo En Cada Paquete

ALERTA... MUY PRONTO
GRAN VENTA de INVENTARIO
EN LOS ALMACENES
CHAMBONNET y Quinta AVENIDA
VEA NUESTROS ANUNCIOS

CLUB 21
(STEAK HOUSE)
(Vía España al lado de El Sombrero)
¡Totalmente Redecorado!
Para Reservaciones llame al Tel. 3-6476

PRUEBE USTED LA ESPECIALIDAD DE LA CASA...

Una parrillada no es la forma más rápida de preparar una carne, sino la más sabrosa y saludable, ya que en el proceso conserva sus jugos naturales.

VISITE
NUESTRO ELEGANTE COMEDOR

EN EL BAR
deléitese con la suave música de Jazz con
BUDDY SATAN al piano

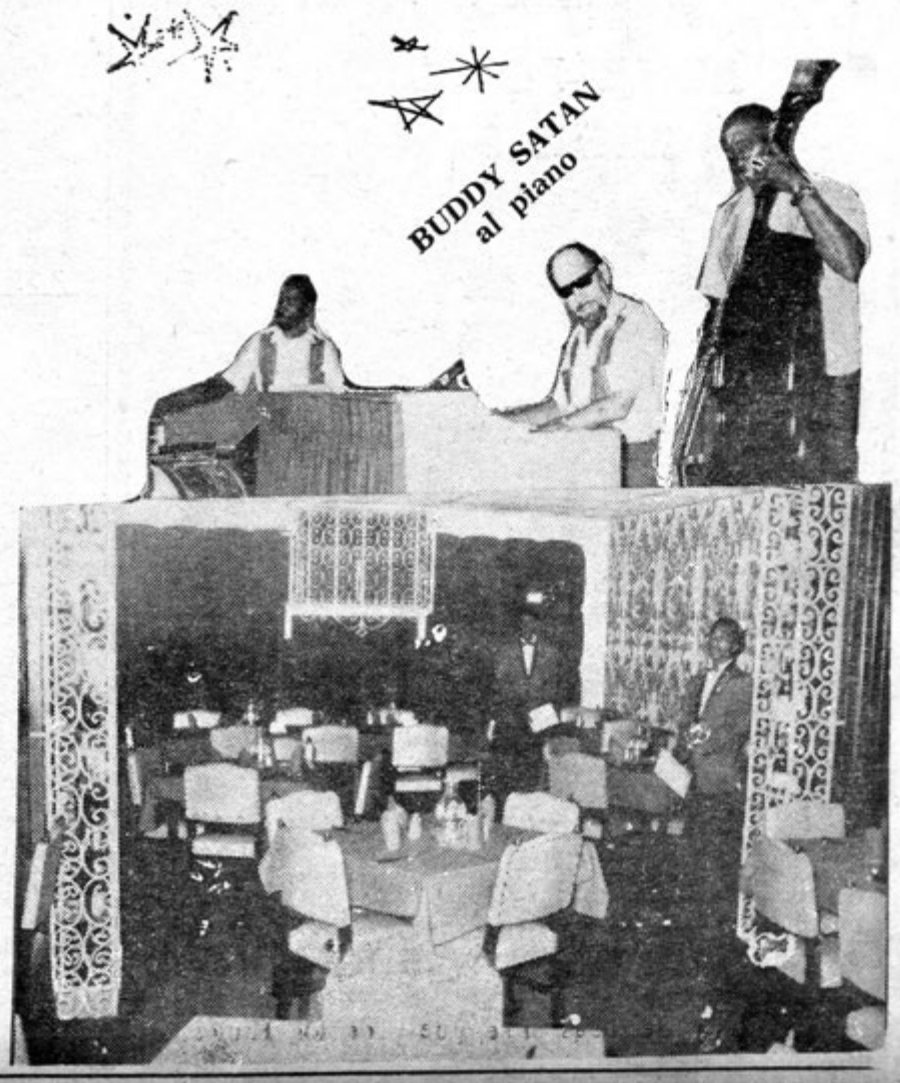

© BIBLIOTECA NACIONAL ERNESTO J. CASTILLERO R.

Momento SOCIAL

Por: MARIVI Tels. 3-0237

LO QUE VA DEL AÑO — DIAS TRANSCURRIDOS: 27
DIAS POR TRANSCURRIR: 338 — SEMANA: 4 — TEL. 3-0237

NUEVA DIRECTIVA

El sábado 28 de los corrientes tendrá lugar la toma de posesión de la Nueva Directiva de la Asociación Odontológica de Panamá, que encabeza el Dr Silio Galo Ortiz como Presidente. El programa se desarrollará en la Terraza del Hotel Internacional donde se ofrecerá un Bufet y baile. En dicho acto se le otorgará la medalla "Honor Al Mérito" al distinguido odontólogo Dr. Agustín Arango. Se ruega puntual asistencia. Lugar. Hotel Internacional a las ocho de la noche.

—oOo—

NACIMIENTO

Se encuentra de plácemes el hogar del Sr. Bolívar Araúz y Sra. Nereida Castillero de Araúz, por el feliz advenimiento de su primogénito un lindo y robusto varoncito. Congratulaciones.

ANIVERSARIO DE BODAS

Un Aniversario de feliz unión matrimonial conmemoran en el día de hoy el Sr. Oscar Arosemena y Sra. Clotilde V. de Arosemena. Les hacemos llegar nuestras congratulaciones.

—oOo—

RECLUIDO

Pronta mejoría deseamos al Sr. José Caride, quien se encuentra recluido en la Clínica San Fernando, bajo tratamiento médico.

—oOo—

HACIA EL ECUADOR

En la madrugada de hoy partió a pasar una corta temporada en el Ecuador, la Srta. Antonia Pérez, a quien despedimos atentamente.

UD. CAMINA MUCHO Y SUS PIES SUFREN, SE MARTIRIZAN Y SOBRE TODO

SUDAN MUCHO

y como consecuencia de este sudor: El desagradable mal olor, cansancio, irritación, sensación de quemadura, etc.

LA SOLUCION A ESTE MARTIRIO ES

ATHA POLVO y SPRAY

Para la prevención del "PIE DE ATLETA" y para la higiene de los pies en general ATHA en polvo ofrece una combinación de su moderna fórmula de amplio espectro con la comodidad del envase para espolvorear.

El exclusivo ingrediente activo "VANCIDE" es el mismo en las dos presentaciones:

ATHA POWDER y ATHA SPRAY

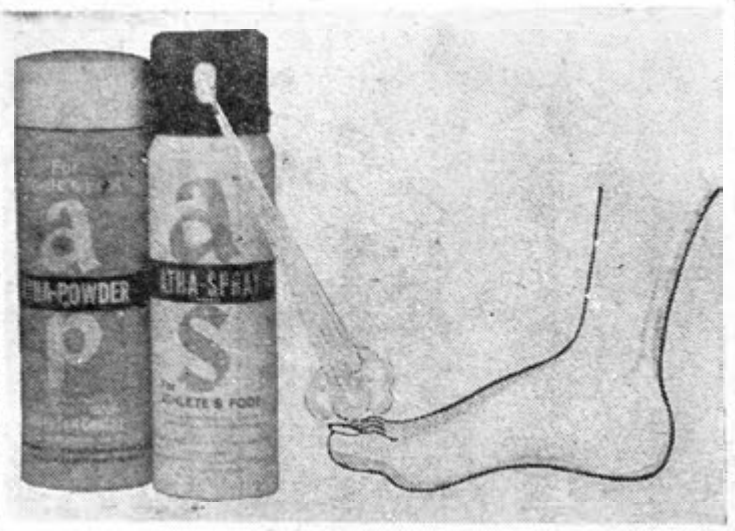

haciendo de este producto lo óptimo para la higiene, frescura y sequedad de los pies.

Sus pies merecen mejor ATENCION . . .

CUIDELOS

REPRESENTANTES:

FARMACIA POPULAR, S.A.

Teléfonos 5-1867 — 5-3209

Convención

Recientemente se celebró en esta ciudad la convención de Upjohn Inter-American Corporation con la asistencia de todos los representantes de Centro-América y Panamá. En esta vista de la cena de clausura en el Terraza del Hotel Internacional.— En la fotografía vemos a los Sres. J. T Rogstad, Presidente y Gerente General; F. G Hawkins, Gerente en la Zona Libre; Lic. Alejandro Ferrer, Gerente de Reprico; Lic. Ivan M. Surgeon Supervisor de Ventas; Lic. Bolívar Pedresch y el Lic. Eliécer Castillo, acompañados de todos los asistentes a la convención.

Despedida de Soltera

Las Srtas. Aida y Enelda Pérez ofrecieron una despedida en su residencia para agasajar a la Srta. Rebeca Pérez, quien próximamente contraerá matrimonio con el caballero Alberto Grajales.— En la foto vemos un aspecto de este simpático acto social.

Almuerzo

Con un almuerzo en el Salón Champaña del Panachina celebró su reunión mensual la Asociación A.F.E.D.I.C.A.S. que preside la Sra. Daisy L. de Jaén.— En la foto vemos al Sr. Mario Torraza haciendo uso de la palabra.

© BIBLIOTECA NACIONAL ERNESTO J. CASTILLERO R.

Cumpleaños de Ayer

Jueves 26 de Enero

Niña Ilka Irasema Tovar.
Niña Aura Cecilia Fábrega López.
Niña Maruja Isabel Fábrega López
Niño David A. Chávez.
Niño Salvador Recuero Jr.
Niño Enrique Echevers Jr.
Niño Alberto Oreste Cabredo
Niño Oriel Isaac Vargas V.
Srta. Olga Díaz
Srta. Viveca del Carmen Arosemena
Srta. Mayra A. Cajar
Srta. Lilia E. Salinas
Srta. Briseida Raquel Sinclair
Srta. Albalyra Vajura
Srita. Ernestina Morales.
Srita. Dianette Lissondro.
Srita. Aminta Van Der Hans.
Srita. Michele Corcó.
Srita. Ivonne Elena Pezet Z.
Sra. Lavinia P. Jaén.
Sra. Sara de González.
Sra. Delia María de Daily
Sra. Irma A. de Mollick.
Doña Carmen Denis.
Joven Ramiro Sosa B.
Joven Leopoldo Arosemena.
Joven Jaime Fierro.
Prof. Amalia de Jeanine.
Sr Guillermo Zaldívar C.

—oOo—

VIAJERA

Partió en el día de ayer hacia los Estados Unidos, a continuar sus estudios universitarios, la Srta. Eyra Saavedra S. Exitos en sus estudios le deseamos.

—oOo—

La Sra. Eugenia de Sánchez ofreció un simpático agasajo en su residencia en honor de un grupo de sus amistades.

—oOo—

HACIA SUDAMERICA

Despedimos atentamente a la joven Sra. Victoria S de Bonilla quien en en el día de hoy partirá hacia sudamérica en viaje de placer.

Cumpleaños

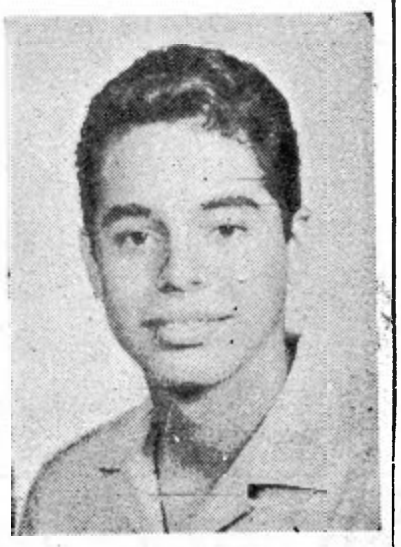

Felicitamos muy cordialmente al joven Pedro Pablo Huete, al celebrar en el día de hoy, un año más de vida.

Cumpleaños de Hoy

VIERNES 27 DE ENERO

Niña María de Lourdes Fierro.
Srita. Myra Endara J.
Srita. Norma Zoraida Torres.
Sra. Esther María Fernández.
Sra. Clotilde V. de Arosemena.
Sra. Isabel de Dosman.
Srita. Cecilia Castro.
Sra. América de Núñez.
Sra. Benilda de Fábrega.
Sra. Maritza de Richard.
Sra. Elisa de Fierro.
Sra. Thelma de Vásquez.
Sra. Argentina G de Duque.
Sra. Magdalena de Duque.
Sra María Elena de Jácome.
Sra. Benilda de Dutary.
Joven Gerardo Deboutaud Jr.
Joven Pablo Rojas P.
Joven Pedro Pablo Huete Jr.
Sr Francisco Escoffery Jr.
Sr. Arturo de la Guardia.

Premios mellizos Sanyo

En la foto la señora De Rosado, la Srta. Norman Emiliani y los señores Francisco Alvarado, Euclides Chacón, cuatro de los seis ganadores del Concurso Mellizos Sanyos cuyos premios fueron entregados en el programa de Televisión Gran Hotel.— Además resultaron agraciados otros dos concursantes ganando un Tocadisco Portátil Sanyo y un Televisor de la misma marca.

ALERTA... MUY PRONTO
GRAN VENTA de INVENTARIO
EN LOS ALMACENES
CHAMBONNET y Quinta AVENIDA
VEA NUESTROS ANUNCIOS

PARA AHORRAR MEJOR
BUSQUE...
LA NACIONAL
ASOCIACION NACIONAL DE AHORRO Y PRESTAMOS PARA LA VIVIENDA
5% MAS DIVIDENDOS EN TODOS SUS AHORROS
Ahorre tempramo y gane más
Oficina Edificio Rhoda Panamá
Calle 34 y Justo Arosemena
en Colón Calle 9a.

© BIBLIOTECA NACIONAL ERNESTO J. CASTILLERO R.

Momento SOCIAL

Por: MARIVI Tels. 3-0237

Cumpleaños de Mañana

Sábado 28 de Enero

Sra. Isabel de López
Sra. Leticia de Dutary
Srta. Inés Torres
Srta. Sara A. MacKay D.
Srta. Judith Aguero
Srta. Doris Elena Miranda V.
Sr. Vidal Enrique Cano
Joven José Martí Miranda V.
Joven Gustavo Luzcando.

—oOo—

VIAJEROS

Despedimos cordialmente al Dr. Jorge García y Sra Viola Icaza de García quienes partieron hacia los Estados Unidos en viaje de placer.

FELICITACIONES

Nos es grato felicitar efusivamente a la Sra. Doña América de Núñez, apreciada esposa del Sr. Don Bernardo Núñez, con motivo de celebrar en el día de hoy la grata fecha de su natalicio.

—oOo—

DE REGRESO

En el día de hoy retorna a la capital después de haber pasado una temporada en la Ciudad de México el joven Ricardo Murillo S. Bienvenido.

—oOo—

ADVENIMIENTO

El hogar del Sr. Roberto Moreno, se encuentra regocijado con motivo de la llegada de un hermoso nenito, nacido con toda felicidad en la Clínica San Fernando.

VIAJE A EL SALVADOR

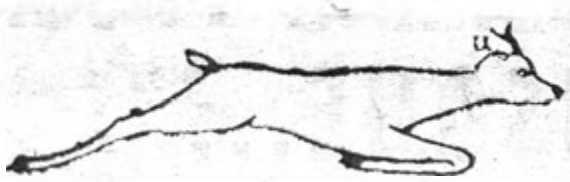

Por sólo 57.40 IDA Y VUELTA

TICA BUS

Calle 17 Oeste frente a la Caja del Seguro Social
Tel. 2-6701

LOMBRICES

Pueden hacerlo DÉBIL e IRRITABLE y PERDER PESO

Elimine las lombrices con el inofensivo, seguro...
Jarabe Vermífugo De Witt

Jarabe Vermífugo DeWITT

Feliz Quinceañera

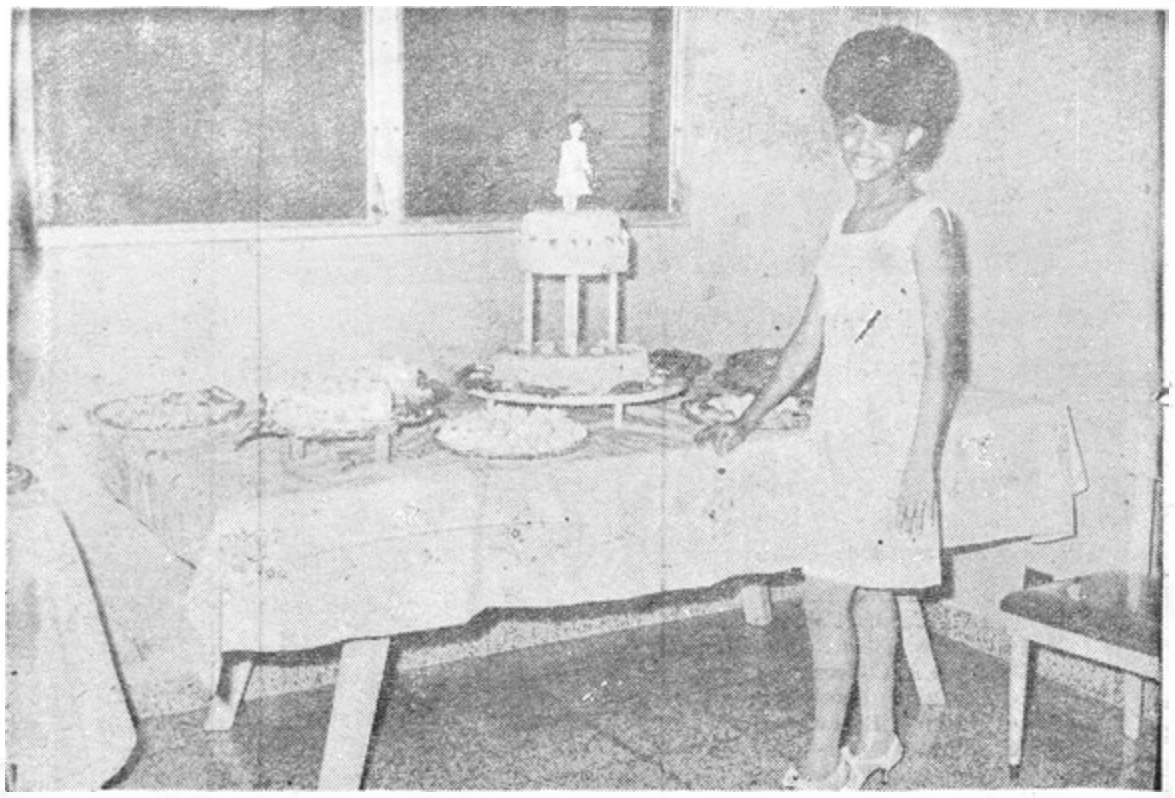

Con motivo de celebrar los quince años de su hija Araceli, sus padres Don Wenceslao de los Ríos y Doña Carmen C. de los Ríos, ofrecieron una simpática fiesta en su residencia. En la gráfica vemos a la feliz quinceañera al lado de su cake de cumpleaños.

Despedida de Soltera

En honor de la Srta. Elizabeth Morales, quien próximamente contraerá matrimonio con el caballero Roberto Butters se lo ofreció la Srta. Rosita Touma en su residencia.— En la foto vemos un aspecto de este simpático acto social.

El automóvil más distinguido de América — la Limusina Ejecutiva Lincoln Continental de 1967 — ofrece nuevas mejoras en su estilo clásico y adelantos significativos en cuanto a lujo, confort, conveniencia y seguridad. Esta conversión especial ha ganado reconocimiento por su lujo, no sólo en Park Avenue sino que también en los bulevares de moda de más de una docena de países extranjeros incluyendo España, Italia, Francia, Alemania Occidental, Marruecos, Rusia, Arabia Saudita, México, Japón e Irán. Para que los ocupantes puedan estar más en privado en el compartimiento trasero, la Limusina Ejecutiva tiene pilares extra anchos en las puertas, con el emblema del Continental montado en el exterior cubierto de vinilo. La Limusina tiene una distancia entre ejes de 460 centímetros y mide 487 centímetros de largo, comparado con el [illegible]

© BIBLIOTECA NACIONAL ERNESTO J. CASTILLERO R.

Donan camión para una cooperativa

Los miembros de la Cooperativa de Vivienda de Monte Oscuro No. 1, en el área de San Miguelito de la Ciudad de Panamá, dieron un paso más hacia la construcción de sus hogares el pasado fin de semana cuando la Agencia de los Estados Unidos para el Desarrollo Internacional (ADI) en Panamá, a través de la Alianza para el Progreso, donó un camión al grupo.

El camión fue presentado al presidente de la cooperativa, Pompilio Young V., por el Sr Ronald Peake, Jefe de la División Desarrollo Urbano de la misión de ayuda norteamericana aquí. Obtenido de una propiedad en exceso en la Base Naval de Rodman, en la Zona del Canal, el camión está siendo utilizado para transportar materiales a la factoría elaboradora de bloques de cemento que existe en la comunidad, y para el traslado de los bloques ya elaborados hasta los lugares en los cuales se están levantando las nuevas viviendas. Los miembros de la cooperativa están poniendo el camión en buenas condiciones de operación.

Tres meses por intentar pegarle a un subteniente

Con noventa días de arresto en una de las celdas de la Cárcel Modelo, fue condenado por el Juez Nocturno de Policía. Licenciado Higinio Beleño el panameño José Altamiranda Flórez, de 21 años de edad, trigueño, soltero, sin oficio, por haber tratado de agredir físicamente al Subteniente Quezada en el billar "Refugio", cuando fue sorprendido junto con otros sujetos jugando dados, siendo un antisocial reincidente en esta clase de falta.

En este mismo caso también fueron condenados por el mismo Juez de Policía, a sufrir la pena de treinta días, los panameños, Bernardo Campos, de 44 años, Sidney Allen, de 36, Roberto del Cid, de 25, Alfredo Antonio Tapia, de 59 y Carlos Enrique Sáenz, de 45 años, por haber sido sorprendidos dentro del mencionado billar, escandalizando a altas horas de la noche, cuando se encontraban jugando en el garito, haciendo caso omiso al Subteniente Quezada cuando éste le comunicaba arresto.

Operación tiniebla para robar

Un menor que usaba como técnica para robar, dejar a oscuras el edificio Renta 5 bajando la palanca ubicada en el medidor de la luz, fue detenido y puesto a órdenes del Juez de Menores.

El menor que sólo tiene 15 años se encuentra por lo pronto en el Cuartel Central.

ALERTA... MUY PRONTO
GRAN VENTA de INVENTARIO
EN LOS ALMACENES
CHAMBONNET y Quinta AVENIDA
VEA NUESTROS ANUNCIOS

Hoy cumple 25 años de fructífera labor en la ciudad de Colón, la primera institución del ahorro de Panamá, la Caja de Ahorros, fundada en 1934 por el entonces Presidente Dr. Harmodio Arias Madrid, quien con visión de verdadero Estadista creó la Caja de Ahorros que hoy es motivo de orgullo nacional y que desde entonces viene inculcando a todos los panameños la virtud del ahorro. Esta es la nueva fachada del moderno y flamante edificio de la Caja de Ahorros en la ciudad de Colón, donde un impresionante porcentaje mayoritario de los colonenses, depositan con confianza sus economías. La comunidad del sector Atlántico se siente profundamente complacida por la trayectoria de su institución financiera favorita y ha hecho llegar a Don Roberto Puello, su digno Gerente, sus manifestaciones de aprecio y respeto.

BOITE MIRADOR
CARRETERA DE JUAN DIAZ — ANTES DE LLEGAR AL HIPODROMO

ATENCION ESMERADA
LICORES NACIONALES Y EXTRANJEROS
Abierto desde las 11:00 a.m. Todos los Días
DISCOTECA DE ULTIMA MODA CON LOS HITS DEL MOMENTO
AMBIENTE SANO, FINO Y ELEGANTE
AGUSTIN OSORIO, Propietario Teléfono 4-3160

© BIBLIOTECA NACIONAL ERNESTO J. CASTILLERO R.

Abren a concurso las vacantes en primaria

La Junta de Personal del Ministerio de Educación anunció que a partir de hoy y hasta el viernes cuatro de febrero estará abierto el concurso para llenar las vacantes de maestros de escuela primaria en las escuelas oficiales del país.

Los interesados podrán llenar sus solicitudes en las Inspecciones Provinciales o directamente en la Junta de Personal.

Se anunció, asimismo, que habrán dos tipos de formularios, el color celeste corresponde a nombramientos y el color amarillo a los traslados.

La lista de vacantes es la siguiente:—

BOCAS DEL TORO

Almirante (Bocas del Toro)—3 vacantes.
Bocatorito (difícil acceso—Bocas del Toro)—1 vacante.
Changuinola (Bocas del Toro)—3 vacantes.
El Empalme (Bocas del Toro) 1 vacante.
Finca 62 (Bocas del Toro)—1 vacante.
República de Nicaragua No. 1 (Bocas del Toro)—1 vacante.
Río del Oeste (difícil acceso—Bocas del Toro)—1 vacante.
Terebí (Bocas del Toro) — 1 vacante.
Valle del Risco (difícil acceso Bocas del Toro)—1 vacante
Bahía Azul (D.A.) — (Bastimentos)—1 vacante.
Río Caña (D.A.) — (Bastimentos)—1 vacante.
Cricamola (Chiriquí Grande) 1 vacante.
Punta Piña (D.A.) — Chiriquí Grande)—1 vacante.
Coronte (D.A.) — (Chiriquí Grande)—1 vacante.

PROVINCIA DE COCLE

Altos de San Miguel (Penonomé)—2 vacantes.
Atré (Penonomé)—1 vacante.
Candelario Ovalle (Penonomé)—1 vacante.
Cerro Miguel (Penonomé)— 1 vacante.
El Guabal (Penonomé)—1 vacante.
José de Gracia Fernández (Penonomé)—1 vacante.
Chiguirí Arriba (Penonomé)—1 vacante.
Membrillo (Penonomé) — 1 vacante.
Miraflores (Penonomé) — 1 vacante.
Oajaca (Penonomé)—2 vacantes.
Río Indio Arriba (Penonomé) 1 vacante.
Sonadora (Penonomé)— 1 vacante.
Alejandro Tapia Escobar (Penonomé)—2 vacantes.
Francisco C. de Sierra (Aguadulce)—1 vacante.
Juan D. Arosemena (Aguadulce) 1 vacante.
Caballero (Antón)—1 vacante.
Chirú (Antón)—1 vacante.
Llano Grande (Antón)—1 vacante.
El Macano (Antón)—1 vacante.
El Retiro (Antón)—1 vacante.
Salomón Ponce Aguilera (Antón)—1 vacante.
Santa Rita (Antón)—1 vacante.
El Valle (Antón)—1 vacante.
Capellanía (Natá)—1 vacante
Cerro San Cristóbal (Natá)—1 vacante.
Sebastián Sucre (Natá)—1 vacante.
Toza (Natá)—1 vacante.
Las Barreras (Olá)—2 vacantes.
La Mesa (Olá—1 vacante.)
Olá (Olá)—1 vacante.
Los Machos (difícil acceso—Olá)—1 vacante.
El Pedregoso (difícil acceso—Olá)—1 vacante.
Bajo Grande (difícil acceso), La Pintada)—1 vacante.
Calabazo (La Pintada)—1 vacante.
Cascajal (difícil acceso— La Pintada)—1 vacante.
El Farallón (La Pintada)—1 vacante.
Machuca (La Pintada)—1 vacante.
Marta (La Pintada)—1 vacante.
Ojo de Agua (La Pintada)—1 vacante.
Picacho (La Pintada) — 1 vacante.
Piedras Gordas (La Pintada) 1 vacante.
San Juan (difícil acceso—La Pintada)—1 vacante.
El Potrero (La Pintada) — 1 vacante.
Toabré Abajo (difícil acceso) 1 vacante.
La Trinidad (La Pintada)—1 vacante.
La Venta (La Pintada)—1 vacante.
Loma Bonita (La Pintada—1 vacante.
San Pedro (Penonomé)—1 vacante.
Altos del Coco (Penonomé)—1 vacante.

PROVINCIA DE COLON

Aguas Claras (difícil acceso—Colón)—1 vacante.
Augusto Samuel Boyd No. 2 (Colón)—1 vacante.
Ciricito (Colón)—2 vacantes.
Cristóbal Colón (anexa—Colón)—1 vacante.
El Chorro (Colón)—1 vacante.
La Humildad (difícil acceso—Colón)—1 vacante.
Manuel Urbano Ayarza (Colón)—2 vacantes.
Nuevo Vigía (Colón)—1 vacante.
Pablo Arosemena (Colón— 1 vacante.
Puerto Pilán (Anexa—Colón) 2 vacantes.
Quebrada Bonitta (Colón)—1 vacante.
República de Uruguay (Colón) 2 vacantes.
Villa de Santa Cruz (Colón)—1 vacante.
Palmas Bellas (Chagres) —1 vacante.
Salud (Chagres)—2 vacantes
Sevilla D.A. (Chagres) — 1 vacante
vacante.
Coclé del Norte (Donoso) —1 vacante.
El Chilar (Donoso)—1 vacante.
Río Diego (Donoso)—1 vacante.
Portobelo (Portobelo)—1 vacante.
Simeón Salazar (Santa Isabel) 2 vacantes.
Pablo Arosemena (Colón) —1 vacante.
Coclesito (difícil acceso—Donoso)—1 vacante.

COMARCA DE SAN BLAS

Félix E. Oller (San Blas)—1 vacante.
Tubalá (San Blas)—2 vacantes.
Ustupo (San Blas)—2 vacantes.
San Ignacio de Tupile (San Blas)—1 vacante.

PROVINCIA DE CHIRIQUI

Doleguita (Anexa) (David)—1 vacante.
Guacá Abajo (David)—1 vacante.
Guacá Arriba (David)—1 vacante.
La Medalla Milagrosa (David) —1 vacante.
La Pita (David)—1 vacante.
San Carlitos (David)—1 vacante.
San Carlos (David)—1 vacante.
San Pablo Nuevo (David)—1 vacante.
Victoriano Lorenzo (David)—1 vacante.
Chiriquí Viejo (Alanje) —1 vacante.
Divalá (Alanje)—2 vacantes.
San Martín (Alanje)—1 vacante.
Agua Buena (Barú)—1 vacante.
Bajos de Chiriquí (Barú)—1 vacante.
Bongo (Barú)—1 vacante.
Cañaza Arriba (Barú)—1 vacante
La Ceiba (Barú) — 1 vacante.
El Colorado (Barú)—1 vacante
Corredor (Barú)—1 vacante.
Jobito (Barú)—1 vacante.
Manaca (Barú)—1 vacante.
Quebrada de Tallo (Barú) —1 vacante.
Río Mar (Barú)—2 vacantes.
San Bartolo (Barú)—1 vacante.
Tecas (Barú)—2 vacantes.
Tomás Armuelles (Barú) —6 vacantes.
Puerto Armuelles (Barú) — 1 vacante.
Los Tres Brazos de San Bartolo Arriba (Barú)—1 vacante.
Jaramillo Arriba (Boquete)—1 vacante.
Octavio López Pascal (Boquete)—1vacante.
Bijagual (Bugaba)—1 vacante.
Caizán Abajo (Bugaba)—1 vacante.
Caizán de Primavera (Bugaba)—1 vacante
Caña Blanca Abajo (Bugaba)—1 vacante.
Caña Blanca Arriba (Bugaba) —1vacante.
La Celmira (Bugaba)—1 vacante.
Cerro de Paja (Bugaba)—1 vacante.
Cuesta de Piedra (Bugaba)—1 vacante.
Dominical (Bugaba)—1 vacante.
El Exquisito (Bugaba)—1 vacante.
La Florentina (Bugaba)—1 vacante.
Gariché (Bugaba) —1 vacante.
Hato del Volcan (Bugaba)—1 vacante.
Justo Abel Castilo (Bugaba)—1 vacante.
Manchuila (Bugaba) —1 vacante.
Miraflores (Bugaba)—1 vacante.
Monte Lirio (Bugaba)—1 vacante.
Nueva California (Bugaba)—2 vacantes
Palmarito (Bugaba)—1 vacante.
Salitral (Bugaba)—1 vacante.
San Pedro (Bugaba) —1 vacante.
Santa Clara (Bugaba)—1 vacante.
El Santo (Bugaba)—1 vacante.
Caimito (Dolega)—2 vacantes.
Dolega (Dolega)—1 vacante.
Elifenia Staff (Dolega)—1 vacante.
Las Tinajas (Gualaca)—1 vacante.
Los Angeles (Gualaca)—2 vacantes.
Gualaca (Gualaca)—1 vacante.
Londres (Gualaca)—1 vacante.
Hato Corotú (San Félix)—1 vacante.
San Félix (San Félix)—2 vacantes.
Horconcitos (an Lorenzo) — 1 vacante.
San Lorenzo (San Lorenzo)—1 vacante
Alto Laguna (Totlé)—1 vacante.
Cerro Mosquito (Tolé)—1 vacante.
Chichica (Tolé)—1 vacante.
Paso Real (Tolé)—1 vacante.
El Tebuco (Tolé)—1 vacante.
Divalá (Alanje)—1 vacante.
San Andrés Bugaba)—1 vacante.
Los Bongos (Gualaca)—1 vacante.
Hato Volcán (Bugaba)—1 vacante.
Quebrada de Piedra (Barú)—1 vacante.
Tomás Armuelles (Barú)—1 vacante.
Río Sereno (Bugaba)—1 vacante.
Caizán Abajo (Bugaba)—2 vacantes.
Justo Abel Castillo (Bugaba)—1 vacante.

PROVINCIA DE VERAGUAS

El Canadá (Anexa) (Santiago) 2 vacantes.
Canto del Llano (Anexa) (Santiago) 1 vacante.
La Colorada (Santiago) 1 vacante.
La Corocita (Santiago) 1 vacante.
El Embalsadero (Santiago) —1 vacante.
La Graciana (Santiago) —1 vacante.
Los Guabitos (Santiago) 1 va-
La Marea (Santiago)—1 vacante.
La Marea (Santiago)—1 vacante.
La Raya de Santamaría (Santiago) —1 vacante.
Rincón Sucio (Santiago) — 1 vacante.
El Potrero (Atalaya)—1 vacante.
Calobre (Calobre)—1 vacante.
La Gallinaza (Calobre) —1 vacante.
Loma Llana (difícil acceso) (Calobre) —1 vacant e.
Manjarás (D.A.) (Calobre—1 vacante.
Pueblo Nuevo (D.A.) (Calobre) 1 vacante.
El Satro (D.A.) (Calobre) —1 vacante.
Bajos de Higuí (D.A.) Cañazas 1 vacante.
Ceibal (D.A) (Cañaas) —1 vacante.
Cerro Viento (D.A.) (Cañazas) —1 vacante.
Llano de Limón de San Pablo D.A.) (Cañazas) — 1 vacante.
La Mata (Cañazas) —1 vacante.
Pan de Azúcar (Cañazas) —1 vacante.
El Paredón (Cañazas)—1 vacante.
Piedra de Amolar (Cañazas)—vacante.
San Juan (Cañazas) —1 vacante.
San José (Cañazas) — 1 vacante.
Caña Brava (La Mesa) —1 vacante.
Altos de Tebario (Montijo) — 1 vacante
Arenas (Montijo) 1—vacante.
Cabuya (Difícil acceso) La Palma —1 vacante.
Cerro Azul (La Palma)—1 vacante.
Cerro Casas (La Palma) —1 vacante.
Espalá Arriba (D.A.) La Palma —1 vacante.
El Macho (La Palma)—1 vacante.
Quebrada Grande (La Palma) —1 vacante.
Tolica (D.A.) (La Palma)—1 vacante.
La Bodega (D.A.) (San Francisco) —1 vacante.
Ciruelar (San Francisco) —1 vacante.
Corral Falso (San Francisco) —1 vacante
El Cuay (D.A.) (San Francisco) —1 vacante.
Los Hernández (San Francisco) —1 vacante.
Las Peñitas (D.A.) (San Francisco) —1 vacante.
Calevéboras (Santa Fe) —1 vacante.
El Guabal (Santa Fe) —1 vacante.
Paja Colorada (D.A.) (Santa Fe) —1 vacante.
Río Camarones (D.A) (Santa Fe) —1 vacante.
La Sabaneta de la Peña (D.A.) (Santa Fe)—1 vacante.
Tute Abajo (Santa Fe)—1 vacante.
Carrizal (Soná)—1 vacante.
Farfán (Soná)—1 vacante.
La Playa (Soná)—1 vacante.
Río Grande (Soná)—1 vacante.
San Rafael (Soná)—1 vacante.
La Soledad (Soná)—1 vacante.
Tigre de San Lorenzo (Soná) —1 vacante.
Los Guarumos (Cañazas) —1 vacante.
La Lima (Cañazas)—1 vacante.
Charco Negro (La Mesa) 1 vacante.
Copé (Montijo)—V vacante.
La Arena (Las Palmas)—1 vacante.
Zapotillo (Las Palmas)—1 vacante.
Belencito (Santa Fe) —1 vacante.
Santa Fe (Santa Fe) —1 vacante

(Pasa a la Pá. 11)

© BIBLIOTECA NACIONAL ERNESTO J. CASTILLERO R.

Abren a concurso las vacantes en primaria

(Viene de la Página 10)

Señile (Santa Fe)—1 vacante.
Bahía Honda (Soná)—1 vacante.

PROVINCIA DE DARIEN

Camogantí (Chepigana)—1 vacante.
Jaqué (Chepigana) 2 vacantes.
José de la Cruz Herrera (Chepigana) — 1 vacante.
Josepagantí (Chepigana) 1 vacante.
Punta Alegre (Chepigana)—1 vacante.
Quintín (Chepigana)—1 vacante.
Sambú (Chepigana)—1 vacante.
Bajo Chiquito (Pinogana) —1 vacante.
Boca de Tigre (Pinogana) —1
Metety (Pinogana)—1 vacante.
El Real de Santa María (Pinogana —1 vacante.
Tupiza (Pinogana)—1 vacante.
Yaviza (Pinogana) 4 vacantes.
Río de Jesús (Chepigana)—1 vacante.
Jaqué (Chepigana)—1 vacante.

Monagrillo (Chitré)—1 vacante.
Las Playitas ((difícil acceso) Las Minas—1 vacante.
Quebrada del Ciprían (D.A.) Las Minas—1 vacante.
Quebrada del Rosario (D.A.) (Las Minas)—1 vacante.
El Toro (D.A.) (Las Minas)—vacante.
Los Bajos (D.A.) Ocú—1 vacante.
El Bejucal (D.A.) (Ocú)—1 vacante.
Boquerón (D.A.) (Ocú)—1 vacante.
El Calvario (D.A.) (Ocú)—1 vacante.
Cerro Largo (D.A. (Ocú)— 1 vacante.
Cristina R. de Pinzón (Ocú)—1 vacante.
Entradero de Tijeras (D.A.) (Ocú) —1 vacante.
El Guarumal (D.A.) (Ocú)—1 vacante.
Lastenia C. de Villarreal (D.A). (Ocú)—1 vacante.
Los Llanos (Ocú)—1 vacante.
Los Paredes (Ocú)—1 vacante.
Los Planes (Ocú)—1 vacante.
Las Sabanetas (Ocú)—1 vacante.
Peñas Chatas (Ocú)—1 vacante.
Rescatador No 1 (D.A.) (Ocú) 1 vacante.
La Cabuya (Parita)—1 vacante.
París (Parita)—1 vacante.
Potuga (Parita)—1 vacante.
La Arenita (Pesé) 1 vacante.
Bahía Honda (Pesé) 1 vacante.
Peñas Prietas (Pesé) —1 vacante.
Pesé (Pesé)—1 vacante.
Sabana Grande (Pesé) —1 vacante.
La Trinidad (Pesé)—1 vacante.
El Calabacito (Los Pozos)—1 vacante.
La Canoa (D.A.) (Los Pozos) —1 vacante.
El Cedro (Los Pozos)—1 vacante.
Jacintillo (D.A.) (Los Pozos) —1 vacante.
Llano Arriba (Los Pozos)—1 vacante.
La Llanita (D.A.) (Los Pozos) —1 vacante.
La Llanita de los Bultrones (D. A). (Los Pozos) —1 vacante.
Cruz del Rayo (Santamaría)—vacante.
Potuga (Parita)—1 vacante.

PROVINCIA DE PANAMA

Alemania No. 1 (Panamá) —1 vacante.
Amelia Denis de Icaza (Panamá)—1 vacante
Doctor Belisario Porras (Panamá) —1 vacante.
Estados Unidos de América (Panamá)—2 vacantes.
Francisco Arias Paredes (Panamá—2 vacantes.
Gran Bretaña (Panamá) 1 vacante.
El Japón No. 1 (Panamá) —1 vacante.
José Agustín Arango (Panamá 1 vacante.
Juan B. Sosa (Panamá)—1 vacante.
Las Mañanitas (Panamá)— 1 vacante.
Manuel E. Amador (Panamá) —1 vacante.
Manuel Espinosa Batista (Panamá) —4 vacantes.
María Latorre G. (Panamá)—1 vacante.
María Ossa d eAmador No. 2 (Panamá) —1 vacante.
Melchor Lasso de la Vega (Panamá—1 vacante.
Nuevo Sitio (Panamá—1 vacante.
Panamá La Vieja (Panamá—1 vacante.
Puerto Rico (Panamá)—1 vacante.
República Arabe Unida (Panamá) —1 vacante.
República de Haití (Panamá) —2 vacantes.
República de Honduras (Panamá 1— vacante.
República de Israel (Panamá) —1 vacante.
República de Nicaragua No. 2 —3 vacantes.
San Antonio (Panamá)—1 vacante.
San Antonio (Panamá) 2 vacantes.
San Cristóbal (Panamá)—2 vacantes.
San Diego (Panamá)—1 vacante.
Santos Jorge (Panamá) —3 vacantes.
Sonsonate (Panamá) —1 vacante
Tocumen (Panamá) —1 vacante.
Los Tres Brazos (Panamá)—1 vacante.
Unión Panamericana (Panamá —1 vacante.
Victoriano Lorenzo (Panamá) —1 vacante.
Huile (Arraiján) —1 vacante.
Veracruz (Arraiján) —1 vacante.
Vista Alegre (Arraiján) 1 vacante.
La Bonga (Difícil Acceso) Capira— 2 vacantes.
Cañazas (Capira)—2 vacantes.
Ciricito (Capira —1 vacante.
Ciricito Abajo (D.A.) (Capira) —2 vacantes.
Los Chorros (Capira) —1 vacante.
Federico Bopd (Capira) —1 vacante.
La Florida (D.A.) (Capira —1 vacante.
Jordanal (D.A.) (Capira) —1 vacante.
Lídice (Capira)—1 vacante.
Matapalo (Capira)—1 vacante.
Nueva Arenosa (Capira)—1 vacante.
Nuevo Paraíso (D.A.) —2 vacante.
Río Indio (D A.) (Capira 1—vacante.
Santa Rosa (D.A.) (Capira)—1 vacante.
Teria (D.A.) (Capira)—1 vacante.
Trinidad de las Minas (D.A.) 2 vacantes.
Los Uveros (D.A.) (Capira)—3 vacantes.
Vista Alegre (D.A.) (Capira)
Jacinta Henríquez (Chame) — 1 vacante.
Las Lajas (Chame) —1 vacante.
El Líbano (Chame) —1 vacante.
Nanzal (Chame) —1 vacante.
Nueva Gorgona (Chame) 1 vacante.
Rafael Maduro G. (Chame) —2 vacantes.
Sajalices (Chace)—1 vacante.
Calle Larga (D.A.) (Chepo) —1 vacante.

Cañita (Difícil Acceso (Chepo) —1 vacante.

Chinita (D.A.) (Chepo)—1 vacantes.
José del C. Echevers (Chepo) —1 vacante.

José Gabriel Duque (Chepo)—2 vacantes.

Loma de los Naranjos (Chepo) —1 vacante.

El Tigre (D.A) (Chepo)—1 vacante.

Gonzalo Vásquez (Chimán)—1 vacante.

Mage (Chimán)—1 vacante.
Las Albertas (La Chorrera)—1 vacante.
El Arado (La Chorrera) —1 vacante.
Bajo Grande (La Chorrera—1 vacante.
Cañacita (La Chorrera) —1 vacante.
El Huesital (La Chorrera) —1 vacante.
José María Barranco (La Chorrera) 1—vacante.
Llano Largo (La Chorrera)—1 vacante.
Playa Larga (La Chorrera)—1 vacante.
Playa Leona (La Chorrera)—1 vacante.
República de Costa Rica (La Chorrera)—1 vacante.
Victoria D'Spinay (La Chorrera—1 vacante.
El Copé (San Carlos)—1 vacante.
El Espino (San Carlos) —1 vacante.
Guayabito (San Carlos)—1 vacante.
José de la Rosa Bernal (San Carlos)—1 vacante.
Los Llanitos (San Carlos)—1 vacante.
Mata Ahogado (San Carlos)—1 vacante.

La Peña (San Carlos)—1 vacante.
Las Uvas (San Carlos)—1 vacante.
República de Haití (Panamá)—1 vacante

Francisco Arias Paredes (Panamá)—1 vacante.

Las Lajas (Panamá) —1 vacante.
Melchor Lasso de la Vega (Panamá)—1 vacante .

Corozales Afuera (La Chorrera)—1 vacante.

Sajalice (Chame) —1 vacante.
La Laguna (San Carlos)—1 vacante

Melquiades Cárdenas (Las Tablas) —1 vacantes.

La Hiel (Díficil Acceso) —2 vacantes.
Palmira (Las Tablas)—1 vacante
El Perfecto (Las Tablas) —1 vacante.
Quebrada Grande (Las Tablas)—1 vacante.
Los Toretos (Guararé)—1 vacante.
Los Bajitos (Macaracas)—1 vacante.
Corozal Arriba (Macaracas)—1 vacante.

Güerita (Macaracas) —1 vacante.
El Pájaro (Macaracas)—1 vacante.
Platanal (Macaracas)—1 vacante.
Quema (D.A) (Macaracas)—1 vacante.
San Antonio (Macaracas)—1 vacante.
El Tallo (D.A) (Macaracas)—1 vacante.
El Ciruelo (D.A) (Pedasí)—1 vacante.
La Candelaria (Pocrí)—1 vacante.
La Concepción (Pocrí) —1 vacante.
La Madera (Pocrí) —1 vacante.
El Bijao (Pocrí) —1 vacante.
Tres Quebradas (Pocrí)—1 vacante.
Antonio Cárdenas (D.A.) (Tonosí) —1 vacante.

Los Astrales (D.A.) (Tonosí)—1 vacante.
Altos de Güera (Tonosí)—1 vacante.
El Cortezo (D.A.) (Tonosí)—1 vacante.

Elores (Tonosí)—1 vacante.
Pablo Barrios (D.A.) (Tonosí)—1 vacante.

La Pintada (D.A.) (Tonosí)—1 vacante.

Rosa María Angulo de Arce (Tonosí) —3 vacantes.
El Fermín (D.A.) (Las Tablas)—1 vacante.

La Troncosa (D.A.) (Tonosí)—1 vacante.

Agua Buena (Los Santos)—1 vacante

UNA CALLE?

En Pueblo Nuevo, en la calle del cementerio se presenta este espectáculo, que se agrava cuando cae algún aguacerito. Ojalá durante este verano se proceda a tapar estos huecos que se han convertido en la calamidad de los conductores.

© BIBLIOTECA NACIONAL ERNESTO J. CASTILLERO R.

Necesitan un bibliotecario en la Zona

La Oficina de Personal Civil de la Base Aérea de Albrook está aceptando solicitudes de empleo para la plaza de bibliotecario, (Administración) NM 1410 9 que actualmente existe en la Base Aérea de Howard.

Aquellas personas interesadas y con experiencia pueden llamar a Albrook 86-7240/7250 o si desean una entrevista personal pueden pasar por la Oficina de Personal Civil Edificio 368 en la Base de Albrook.

Edison—HOY

.49 — .35 — .20

DESDE LAS 3 P.M.

FENOMENAL DOBLE PARA TODOS LOS GUSTOS:

INTRIGA, MISTERIO, MUSICA Y AMOR!
(AMBAS EN MARAVILLOSOS COLORES)

PAUL NEWMAN
JULIE ANDREWS

LA PRODUCCIÓN DE ALFRED HITCHCOCK

RASGARÁ SU ALMA... CON EMOCIÓN Y TERROR...

'CORTINA RASGADA'
("Torn Curtain")

TECHNICOLOR®

Coprotagonizada por
LILA KEDROVA · HANSJOERG FELMY · TAMARA TOUMANOVA
LUDWIG DONATH · DAVID OPATOSHU · Música de JOHN ADDISON · Escrita por BRIAN MOORE

ADEMAS:

CANTAN... BAILAN Y AMAN
al ritmo acelerado de sus jóvenes corazones...

RICK NELSON

OIGA A RICK CANTAR
"AMOR y BESOS"
"BAILA, NIÑA"
"DI QUE ME QUIERES"

Amor y Besos
("LOVE AND KISSES")

TECHNICOLOR®

Coprotagonizada por
JACK KELLY
KRISTIN NELSON JERRY VAN DYKE
PERT KELTON con MADELYN HIMES · SHEILAH WELLS

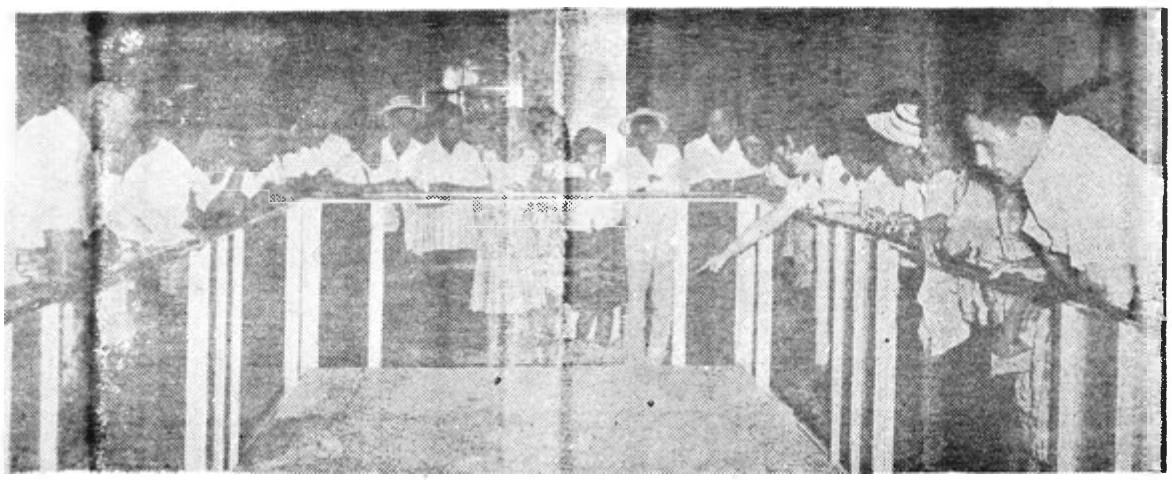

CAMPESINOS DE VERAGUAS Charles Wheeler, un miembro del Cuerpo de Paz de los Estados Unidos que está trabajando en Santiago de Veraguas, acompañó a un grupo de agricultores de varias comunidades de la provincia a lugares de interés en la Zona del Canal. En la fotografía aparece Maida Watson, Guía de la Zona del Canal, explicando el mapa en relieve que está en la Biblioteca-Museo de la Zona del Canal. El grupo también visitó las Esclusas de Miraflores y realizó una travesía parcial por el Canal en la lancha Las Cruces.

La OEA celebrará reunión sobre política de población

La Organización de Estados Americanos en conjunto con la Oficina Sanitaria Panamericana y el Aspen Institute for Humanistic Studies, llevarán a cabo una importante reunión sobre Políticas de Población en relación al Desarrollo en América Latina, cónclave que tendrá verificativo en Washington, D. C., del 6 al 10 de febrero próximo.

El tema general de la agenda será el de estudiar las funciones que debieran llevar a cabo los Gobiernos, el sector privado y las organizaciones internacionales con referencia al factor población en el desarrollo económico y social de los países latinoamericanos.

El objetivo de la mencionada reunión es la preparación de un documento único que incluiría, cuando sea posible, por país o grupo de países, un planteamiento de la situación demográfica existente, su relación con los planes nacionales de desarrollo, sus posibles soluciones y una enumeración de criterios básicos útiles para la elaboración de políticas sobre población y que facilitaría la acción de parte de las organizaciones internacionales, incluyendo aspectos de adiestramiento e investigación.

Hay vacante para analista

La Oficina de Personal Civil (CPO), de la Fuerza del Ejército de los Estados Unidos Comando Sur (USARSO) hace saber a los interesados que existen posiciones permanentes para Oficinista-Traductor (Estenógrafo), NM-1045-5, con un sueldo anual de B.4.929.60 en el Fuerte Gulick y para Analista de Presupuesto, NM-560-7, con un sueldo anual de B.5.865.60, en el Fuerte Davis, Zona del Canal.

Los requisitos son haber pasado el Examen del Servicio Federal.

Se aplicará aditivos a los ciudadanos norteamericanos que sean elegibles.

Las personas interesadas y que reúnan los requisitos pueden hacer su solicitud en la Oficina de Personal Civil, Edificio 23, Corozal, de 7:15 a.m. a 4 p.m. de lunes a viernes.

Mejoras para el Juzgado de Tránsito

Un Proyecto de acuerdo presentado por el H.C. Felipe Motta Jr. para lograr partida de 15.000 balboas para introducir mejoras en el despacho del Juzgado de Tránsito, fue aprobado en primer debate y es seguro que igual cosa ocurra cuando se le someta a segundo debate.

El proyecto de acuerdo presentado por el Edil Motta, es un reconocimiento a la eficiente labor que el Juez de Tránsito, Juvenal Hernández, viene desarrollando al frente de dicho despacho, a pesar de las dificultades que representan la falta del equipo adecuado para cumplir a cabalidad con el trabajo que exigen los clientos de casos que esa oficina tiene que atender semanalmente.

Proyectan teléfonos con imagen

La Dirección General de Comunicaciones, de la Gran Bretaña, está investigando la posibilidad de llamadas telefónicas con imagen y de enlaces de televisión entre centros de llamada, con objeto de establecer ambos servicios en la próxima década. Y, ayudada por el Institute of Office Management, va a hacer una encuesta entre cerca de 5,000 empresas mercantiles e industriales del país, para calcular la demanda que tales servicios podrán tener. Serían proporcionados mediante un sistema de microondas, con estudios plenamente equipados para mantener conferencias por televisión entre grupos de unas cinco o seis personas. Para las llamadas telefónicas con imagen, se proveerían cabinas especiales.

Dentro de poco se va establecer un enlace de conferencias por televisión en un circuito cerrado experimental, entre el departamento de ingeniería de la Dirección de Comunicaciones en la City y su centro de investigación en Dolis Hill, al Norte de Londres. Las lamadas telefónicas son imagen entre personas y personas por el sistema público requerirían los equivalente a unos 150 circuitos telefónicos, dando una imagen de cabeza y hombros de cada locutor en una pantalla del tamaño de una tarjeta postal aproximadamente.

© BIBLIOTECA NACIONAL ERNESTO J. CASTILLERO R.

Mañana en la noche es el segundo escrutinio para la reina de la VI Feria

CHARITO SOLIS

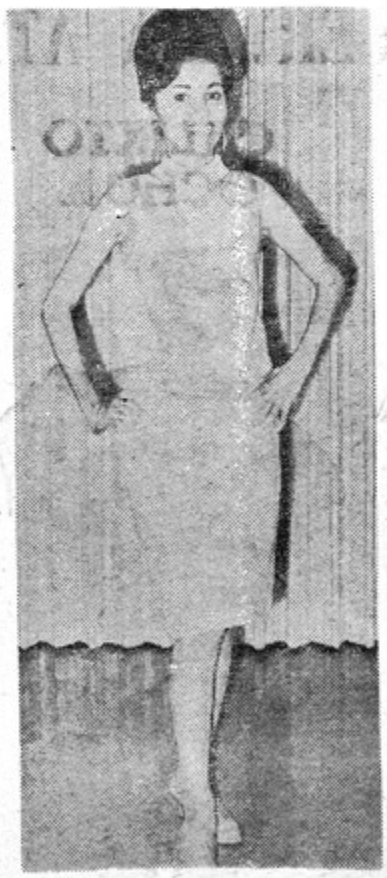

Estas tres gentiles y simpáticas señoritas son las Candidatas a Reina de la VI Gran Feria Nacional de Azuero, que se celebrará en La Villa de Los Santos, del miércoles 22 al domingo 26 de febrero próximo.

Ellas son: Noris Batista de Pocrí; Rosario Charito Solís de Las Tablas y Mary Elizabeth Flynn Vicensini de Los Santos.

El segundo escrutinio de este certamen tendrá lugar el sábado, en las horas de la noche, en un gran festival que se celebrará en el Jardín El Patio de Chitré.

El último escrutinio será el viernes 10 de febrero, en los terrenos de la Feria, con un gran baile que amenizará el Conjunto Típico de Ceferino Nieto.

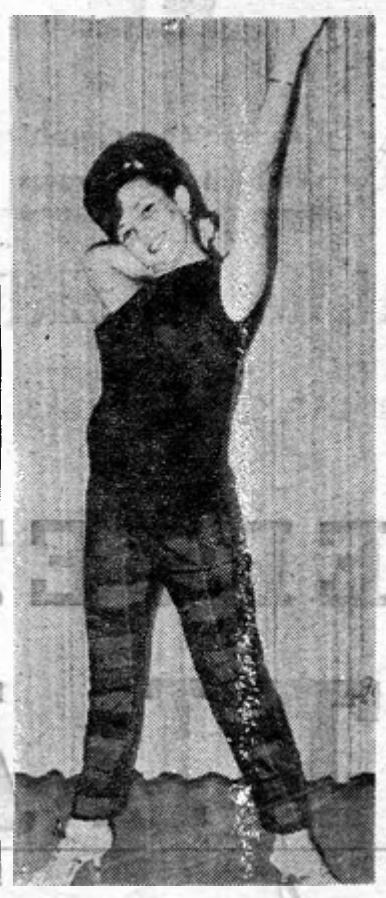

MARY E. FLYNN

Ultiman detalles sobre viviendas para damnificados

Esta mañana, a las once, en el despacho del Ministro Abraham Pretto, se llevó a cabo una reunión de la Comisión de Rehabilitación del área de Pacora, con el fin de llegar a acuerdos definitivos sobre la entrega de las primeras 50 viviendas a sendas familias dejadas en la indigencia por las crecientes de cuatro ríos de ese sector, en los primeros días de noviembre pasado.

Estas viviendas quedarán ubicadas en la población de Carriazo y forman parte de un plan total de construcciones que beneficiarán a alrededor de 800 familias.

La instalación de estas viviendas prefabricadas se había demorado, según se explicó, por la falta de camino de acceso a los lugares afectados.

SEÑORES PADRES DE FAMILIA: Cuiden de que sus hijos no jueguen en la vía pública.

Choferes contra condecoración de Robert Fleming

LA FEDERACION NACIONAL DETRABAJADORES DEL TRANSPORTE

CONSIDERANDO:

1º.—Que a las 12 M. del día 17 de Enero de 1967 en acto lamentable para el prestigio de nuestro país, fue condecorado el Exgobernador de la Zona del Canal. General Robert J. Fleming Jr. con la Orden Vasco Núñez de Balboa por el Presidente Marco A. Robles.

2º.—Que el General Robert J. Fleming Jr. con su actuación cobarde el 9 de Enero de 1964, contribuyó ciento por ciento a que se masacrara a un pueblo indefenso como el Nuestro, y se llenara de sangre y luto a nuestro pueblo;

3º.—Que el 9 de Enero de 1964 cayeron asesinados por balas asesinas disparadas por el imperialismo Yanqui, Víctor M. Iglesias, Ricardo Villamonte Murgas, Jacinto Palacios Cobos y otros más Choferes todos, miembros del Sindicato de Choferes y Anexos de Panamá, afiliado a la Federación Nacional de Trabajadores del Transporte;

RESUELVE:

1º.—Condenar, como en efecto condenamos de la manera más enérgica, este doloroso acto, que deja entredicho en el orden internacional, nuestra dignidad de Nación Libre y Soberana.

2º.—Exhortar a todos los Sindicatos obreros, asociaciones cívicas y estudiantiles y al pueblo panameño en general, a que se pronuncien en contra de esta bochornosa condecoración.

Dado en los salones de la Federación, a los 25 días del mes de Enero de 1967.

Eusebio Ceballos Camero.
Sec. General.

Combatirán la marchitez en las tomateras

Con el propósito de solucionar los problemas de las enfermedades del tomate en las provincias Centrales, se realizan ciertas pruebases en el Instituto Nal. de Agricultura de Divisa, de acuerdo con informes oficiales del Ministerio de Agricultura.

Ocho nuevas variedades de tomate, procedentes de Texas, Florida y Hawaii, han sido introducidas al país, con el propósito de incluírlas en ensayos de adaptación a nuestro medio. Dichas variedades se caracterizan por poseer resistencia a los nemátodos, marchitez por Fasurium, marchitez bacteriana y otras enfermedades fungosas del follaje. Estas variedades se cruzarán con nuestras variedades nativas para desarrollar en ellas resistencia.

Por otra parte, se trata de incorporar a las variedades de tomate de Texas, Florida y Hawaii, las características del tomate nativo Villano, que son la resistencia a la pudrición del ápice floral y la habilidad de producir en épocas de excesiva humedad y calor.

Actualmente, los cultivos de tomate en la región de Coclé son atacados por una plaga de "marchitez", producida por hongos, bacterias y nemátodos, que hace peligrar la producción nacional y que según los técnicos se presenta casi todos los años, por lo que las investigaciones que realizan en Divisa son muy esperanzadoras.

Escuela de Sajalices tendrá anexo

El Club de Padres de Familia de Sajalices, en el distrito de Chame, está agregando un anexo de tres salones de clase a la escuela construida por la comunidad mediante el sistema de ayuda mutua, con la asistencia de los Ministerios de Educación y Obras Públicas y de la Agencia de los Estados Unidos para el Desarrollo Internacional (ADI) en Panamá. La directora de este proyecto es la señora Leonor de Sánchez, presidente del Club de Padres de Familia.

Unos 120 alumnos están matriculados en la escuela, que actualmente consta de solamente dos salones de clase, pero tiene 4 maestros. De acuerdo con el Club de Padres de Familia, el Ministerio de Educación ha prometido otro maestro para la escuela de Sajalices en abril cuando se inicie el próximo período escolar.

© BIBLIOTECA NACIONAL ERNESTO J. CASTILLERO R.

CARNAVALES DE CATEGORIA A NIVEL INTERNACIONAL

REGIA INAUGURACION

LA EMPRESA ABAD · ARANGO - DECEREGA Y TESTA, PRESENTA...

CARNAVAL TABLEÑO Y VERDADERAS ATRACCIONES INTERNACIONALES

EN EL TOLDO CERVEZA ATLAS DE RIO ABAJO

TERESIN JAEN

El músico más popular y más alegre del año.

TUNAS

FUEGOS ARTIFICIALES

CALIXTO OCHOA

La sensación colombiana

El Rey del Trabalenguas

Directamente desde Cartagena.

FUEGOS DE BENGALA

CEFERINO NIETO

El acordeonista más aplaudido en todo el país.

TUNA DE CALLE ARRIBA Y CALLE ABAJO

Y LOS CONJUNTOS ALMA INTERIORANA Y BELLA LUNA

CON LAS MAGNIFICAS VOCES DE LAS HERMANITAS Lucy y Miriam Quintero

CERVEZA

ATLAS

La que el panameño escogió

LA CUOTA SOLO CUESTA UN BALBOA (1.00)

BAILES INFANTILES 29 de ENERO 5, 6, 7 y 12 de FEBRERO

● TRANSMITE 1,060 Y LA VOZ DE PANAMA — ANIMADOR: CLEOFER FERNANDEZ ●

LA MAXIMA EXPRESION EN MATERIA DE MUSICA POPULAR BAILABLE

EN EL UNICO CENTRO POPULAR TERRAZA BALBOA (JARDIN BALBOA)

MONGUITO

Pimentoso guarachero, el más cotizado en Norteamérica y cantante de Johnny Pacheco.

TONY DIAZ

LA ULTIMA REVELACION COMO BOLERISTA

EL PANAMEÑO

VITIN PAZ

La Mejor Trompeta Latinoamericana en Nueva York.

ALTERNANDO CON

RENE SANTOS

y su Conjunto

y la popular

Orquesta de

CHACHI MACIAS

TRANSMITE RPC RADIO

Animador: MARTIN ALBERTO PAZ

Balboa

En los Carnavales hay que gozar tomando Balboa y saliendo a bailar

BAILES INFANTILES 29 de ENERO 5, 6, 7, y 12 de FEBRERO

BIBLIOTECA NACIONAL ERNESTO J. CASTILLERO

QUIEREN REBAJA

Inquilinos de los multifamiliares del IVU se entrevistaron con el Director General de esta institución, Arquitecto Jorge Riba, para solicitarle que le sean rebajados los alquileres de los apartamientos que ocupan, principalmente de los multifamiliares de la Avenida B. El señor Américo Lombardo habló a nombre de los inquilinos. El Director del IVU les dijo que estudiaría el caso y que no actuaran con violencia.

I.D.A.A.N.

LICITACIONES PUBLICAS Nos. 7, 8 y 9

En el Despacho del Director Ejecutivo del Instituto de Acueductos y Alcantarillados Nacionales situado en Vía España 2018 de esta ciudad se recibirán propuestas cerradas así:

A) hasta las 10:00 en punto de la mañana del día 3 de marzo de 1967 para la Licitación Pública No 7 por la compra y entrega de

TUBERIA GALVANIZADA DE 8" PARA FORRO DE POZO Y DOS MAQUINAS PARA PERFORAR TUBERIA DE AGUA A PRESION.

B) hasta las 10:00 en punto de la mañana del día 6 de marzo de 1967 para la Licitación Pública No. 8 por la compra y entrega de

"LLANTAS Y TUBOS"

C) hasta las 10:00 en punto de la mañana del día 8 de marzo de 1967 para la Licitación Pública No. 9 por la compra y entrega de

"TRES MOTORES PARA VEHICULOS WILLYS"

Las propuestas para cada una de las Licitaciones deberán ser entregadas separadamente en dos sobres cerrados, el original escrito en papel sellado y con timbre del Soldado de la Independencia y tres copias en papel simple. Los interesados podrán obtener el pliego de especificaciones en las oficinas del I.D.A.A.N.

FEDERICO G. GUARDIA C.
Director Ejecutivo

I.D.A.A.N.

PAGO DE AGUA
ULTIMO AVISO

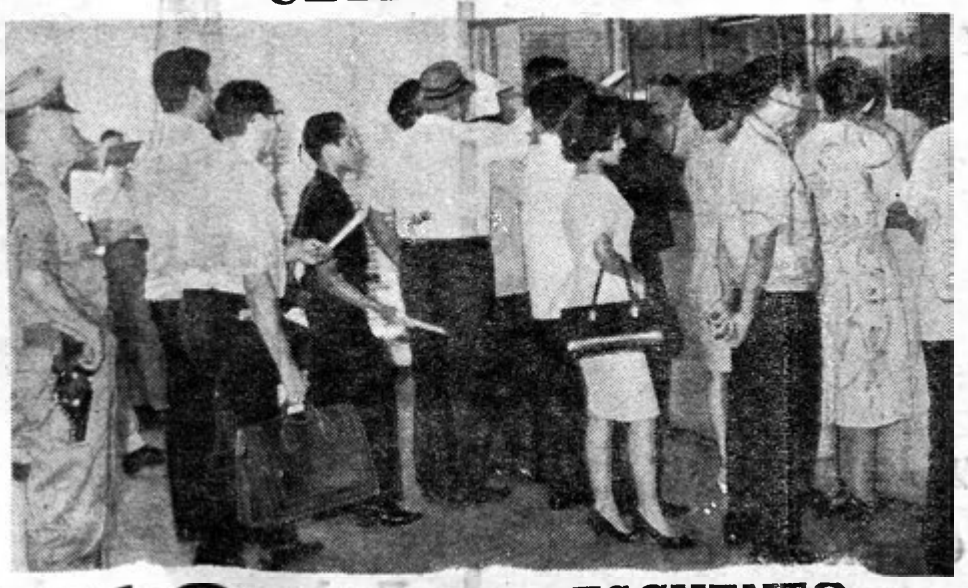

10% DE DESCUENTO HASTA EL MARTES PROXIMO

RECAUDACION ABRIRA EL SABADO PROXIMO DE 8 a 12 M.

Mañana sábado Malena en el Club Unión

Con la asistencia de Malena 1a. y los miembros de la Junta Permanente del Carnaval los miembros del Club Unión izarán la bandera blanca y azul, símbolo de las festividades carnestoléndicas.

Además de la Reina de los Carnavales de 1967 su Corte y su Comitiva estarán presentes en la izada de la Bandera todas las Reinas de estos Carnavales. La murga oficial de la Junta Permanente amenizará el acto

Francia ofrece beca hara hacer estudios sobre planificación

Becas para hacer estudios de post-grado en el campo de la Agricultura y el Desarrollo Rural ha abierto a concurso el Instituto para la Formación y Aprovechamiento de Recursos Humanos.

Las becas, ofrecidas por el gobierno de Francia, tienen una duración de un año prorrogable, y son específicamente para graduados universitarios en Agronomía.

Las becas incluyen B/.95.00 mensuales y pasaje de regreso a Panamá. El viaje de ida hacia Francia debe ser costeado por el propio becario.

Las solicitudes para estas becas deben ser presentadas a más tardar hasta el día 30 de enero de 1967, acompañadas de créditos académicos, títulos, certificado médico y de nacimiento en el Departamento de Préstamos y Becas del IFARHU

BECAS PARA PLANIFICACION Y ESTADISTICAS

El Instituto para la Formación y Aprovechamiento de Recursos Humanos, informó ayer que el gobierno de Francia ha ofrecido a nuestro país becas para que estudiantes panameños realicen estudios de post-grado en el campo de la Planificación y las Estadísticas en ese país.

Los aspirantes a estas becas deben ser graduados universitarios de Economía y la beca tiene una duración de un año prorrogable.

La beca incluye B/ 95.00 mensuales y el viaje de regreso a Panamá. El viaje a Francia deberá ser costeado por el becario.

Las solicitudes de becas informó el IFARHU, deben hacerse en el Departamento de Préstamos y Becas, acompañadas de créditos académicos, tititulo, certificado médico y certificado de nacimiento, a más tardar hasta el día 30 de enero.

Nos visitará Presidente de la Braniff

Harding L. Lawrence, Presidente de Braniff International, llegará a Panamá el lunes 30 de enero, desde Dallas, Texas, en una gira de inspección relativa a la fusión de Braniff y Panagra.

Lawrence visitará aquí altos funcionarios gubernamentales, inspeccionará las instalaciones de ambas compañías, se reunirá con los empleados de la empresa combinada, y ofrecerá una conferencia de prensa a la sseis de la tarde.

Acompañan al presidente Lawrence los siguientes funcionarios de Braniff International: Charles S. South, Vicepresidente para Latinoamérica; Ramón de Murias, Vicepresidente para Asuntos Internacionales; Robert C. Booth, Vicepresidente para Sudamérica, y Louis García, Vicepresidente para Relaciones Públicas Internacionales.

De aquí, el señor Lawrence y sus acompañantes seguirán a la América del Sur antes de regresar a los Estados Unidos.

Debe pagarse indemnización al agricultor desalojado

El Procurador General de la Nación, Lic. Jaime de León, en vista enviada a la Corte Suprema de Justicia, sobre la demanda presentada por el Lic. Carlos Patterson, en contra del artículo 217 del Código Agrario, considera que dicho artículo no viola la constitución.

El mencionado artículo señala la obligación del propietario de terreno a indemnizar al ocupante precario por las mejoras inamovibles que ha dejado de la tierra.

El Procurador considera que ese artículo no viola el derecho de propiedad. Considera el Procurador que debe compensarse al agricultor desalojado por el hecho de que sobre este último se ha cumplido con la función social de la propiedad al haberla cultivado y dejarla cultivada.

© BIBLIOTECA NACIONAL ERNESTO J. CASTILLERO R.

— *Se queja el Juez 3o.* —

Los menores dominan el hampa en Colón

COLON, Enero 27 (Corresponsal Barrera) — Alarmante es el número de menores delincuentes en Colón, durante esta época de vacaciones escolares, manifestó a "LA HORA", el Lic. Juan B. Acosta Juez Tercero Municipal de Colón, encargado del Tribunal Tutelar de Menores de Colón.

Entre los casos delictivos de los menores figuran hurto, robo, seducción, riñas y conducta desordenada.

Los aludidos menores oscilan entre las edades de doce a diecisiete años. Terminó diciendo el Juez Tercero que "es necesario la creación de un centro de observación de menores en Colón".

Habrá cambios en las Personerías

COLON, Enero 27 (Corresponsal Barrera) —En el transcurso de esta semana serán nombrados los Personeros Municipales de Colón. Donoso, Portibelo, Santa Isabel.

Los referidos nombramientos serán realizados por los Fiscales Primero y Segundo del Circuito de Colón, Lic. Atanasio Góndola y Jorge Chen Fernández. De acuerdo con informes logrados por "LA HORA", todo parece indicar que se registrarán algunos cambios y será jubilado el Lic. Santiago Herrera como Personero Municipal de Colón.

La prócer Meléndez aboga porque se construyan obras

COLON, Enero 27 (Corresponsal Barrera) — "Ojalá que la nueva construcción del edificio de la Lotería sea a base de honradez", tal expresa la señorita Aminta G. Meléndez, prócer de nuestra gesta separatista.

Más adelante agrega: "No vaya a resultar que se use material deficiente, que traiga como consecuencia una estructura que sea objeto en el futuro de costosas reparaciones.

DISCO CENTRO

El centro de los Mejores Discos de Colón

Tels. 7-0766
5-4860

Presenta a la VENTA *Los últimos* HITS *Musicales!*

Mani Bolaños
Sexteto Joe Cuba
Trini López
Sonia López
Cortijo y su Combo
El Gran Combo
Daniel Santos
Luis Aguilar
Lola Beltrán
Calixto Ochoa
El Popular "Bam Bam"
Calipso "Chicharrón con Yuca"

COMPRE SUS JOYAS SORTIJAS RADIOS GRABADORAS

Cosméticos:
Dorothy Gray
Max Factor (en sus nuevos envases)
Revlon
Línea Medicada de Cover Girl
Coty
Breck

Línea para Caballeros:
Old Spice
Jade East
Revlon (para caballero)

Perfumería:
Chanel
Jean Patou

VISITE HOY DISCO CENTRO

ATENCION ESMERADA Y PRONTITUD EN EL SERVICIO.
Colón: 7-0766 — Panamá: 5-4860

© BIBLIOTECA NACIONAL ERNESTO J. CASTILLERO R.

LA SINGER GANA PREMIO

La Comañía Singer ha sido seleccionada como una de las veinticinco empresas sobresalientes de la American Corporation, y será distinguida con una Citación de Excelencia en el Certamen Industrial que será presentado por el Center of American Living Inc.

A la Singer se le otorgará tal distinción por "mantener su excelencia, su responsabilidad para con el público, marcada insistencia en su calidad... todo lo cual, ha contribuido a la preservación de sus altas normas en el sistema de vida americano".

La Compañía Singer que inició sus labores hace 115 años con la manufactura de sus maquinas de coser agregó a su línea hace algunos años la manufactura y venta de refrigeradoras, estufas, lavadoras, televisores, radios y máquinas de escribir.

AGENCIA JUAREZ

Calle 12 Justo Arosemena y Central

OFRECE UN EXTENSO SURTIDO DE ARTEFACTOS ELECTRICOS DE LA FAMOSA MARCA "GENERAL ELECTRIC".

- REFRIGERADORAS
- LAVADORAS
- TELEVISORES
- SECADORAS DE CABELLO
- TOSTADORAS
- PLANCHAS
- BATIDORAS
- RADIOS
- LICUADORAS
- ESTUFAS "Magic Chef"

Y una bella selección de "JOYAS DE ORO" de la **CASA AUGUSTO LARA.**

LE CAMBIAMOS su LAVADORA, REFRIGERADORA o ESTUFA vieja por una nueva.

VISITENOS o PIDANOS INFORMACION — Teléfono: 7-0346

Especial descuento en ventas al contado, amplio sistema de Créditos.

AGENCIA JUAREZ

COLON — Calle 12 Justo Arosemena y Central — COLON

Los antiguos griegos representaban la Envidia en figura de mujer, cuya cabeza estaba erizada de serpientes, como si con esta genial alegoría hubiesen querido expresar el cúmulo de tormentos que sufre el que desdichadamente la alimenta. ★ Cada una de aquellas serpientes simbolizaba un motivo de la tragedia que se opera en el envidioso, la cual se torna en angustia y, finamente se declara padecimiento crónico, hasta hacer de él un elemento peligroso por sus reacciones morbosas. ★ Claro está que este mal encuentra fácil abrigo en las mediocridades. ★ Las mentalidades elevadas son inmunes a los mordiscos de la envidia. ★ Porque saben lo que son, sin jactancia y menos sin estar dispuestos a discutirlo con aquellos que los denigran. ★ El envidioso no tolera el bienestar ajeno; no acepta la distancia que lo separa de quien ha obtenido un título o una posición merced a ingentes esfuerzos y sacrificios extraordinarios; rechaza los méritos del que procura plasmarse o se ha formado una personalidad mediante severas disciplinas y por último, niega la justificación de una holgura económica en quien ha sabido de incomodidades y privaciones indecibles. ★ No deja de ser decepcionante que, después de una sostenida labor de superación, ora con el poder del intelecto, ora con la pujanza de músculo, la mirada puesta siempre en el futuro y enfrentándose, sin vacilaciones con las resistencias del camino, la meta acariciada sea causa para que el anonimato impotente se sienta incómodo y se dedique a buscar los medios para eclipsar o anular el mérito adquirido en buena lid y con los más generosos propósitos de ser útil a los demás. ★ El envidioso se convierte en un sujeto constantemente turbado por la disconformidad, creándose penetrantes sufrimientos y cerrándose cada vez más el cerco que lo aisla del respeto y estimación de las personas de bien. ★ Es un caso patológico, mejor dicho es un caso perdido! (Tomado de "Pinceladas").

Postes de la nomenclatura en El Carmen

Ya están siendo colocados los postes y las placas de la nomenclatura en Villa Cáceres y Nuevo Reparto "El Carmen" siguiendo el plan trazado por la Junta de Ornato Municipal.

Las placas y los postes son iguales a los usados en otros sectores.

Los postes y las placas son de cemento y su fabricación se hace por obreros de la Junta de Ornato Municipal bajo la dirección del H.C. Alvaro López.

Sólo en tres placas se notó la falta de letras después de una exhaustiva inspección, comprobándose que las letras habían sido arrancadas por personas irresponsables. Las placas inutilizadas están en la Avenida Perú y ya se ordenó el cambio.

FERN VILLE LINES

SERVICIO RAPIDO DE FLETE Y PASAJEROS DESDE EL LEJANO ORIENTE Y LA COSTA DEL PACIFICO AL CANAL DE PANAMA Y VENEZUELA

	Vancouver	Seattle	Portland	San Fco.	Los Ang.	Panamá	La Guaira	P. Cabello	Maracaibo
M/S FERNBANK ..	Enero 10	Enero 13	Enero 16	Enero 20	Enero 23	Enero 21	Feb. 4	Feb. 9	Feb. 16
M/S ROSEVILLE ..	Enero 29	Feb. 2	Feb. 4	Feb. 9	Feb. 12	Feb. 20	Feb. 24	Mar. 1	Mar. 8
M/S FERNCLIFF ..	Feb. 15	Feb. 18	Feb. 20	Feb. 23	Feb. 26	Mar. 6	Mar. 10	Mar. 15	Mar. 20
M/S FERNVIEW ..	Mar. 1	Mar. 5	Mar. 8	Mar. 11	Mar. 14	Mar. 22	Mar. 26	Abril 1	Abril 7

PARA INFORMACION LLAME

W. ANDREWS & Co.

CRISTOBAL
Royal Mail Building
TELEFONO: 3-2161

BALBOA
Terminal Building
TELEFONO: 2-1258

© BIBLIOTECA NACIONAL ERNESTO J. CASTILLERO R.

El IFE comprará la sal a B.1.50

En diez quintales por destajo ha sido fijada la cuota salinera por el Instituto de Fomento Económico para el presente año, según informes oficiales.

Nuestro informante indica que el IFE continuará comprando la sal a los productores a B/.1.50 el quintal y se la venderá a los ganaderos a B/.2.00, indiferentemente de que sea para el consumo animal o humano.

Por otra parte, se informa que varios cientos de salineros han iniciado la limpieza de unos ochenta mil destajos que manejan, para la próxima cosecha de sal, fincanciados algunos por diversas entidades oficiales de crédito.

El Programa de Fomento de la Producicón de frutales en Panamá marcha en forma acelerada y halagadora bajo la dirección del Departamento de Fitotecnia del Ministerio de Agricultura.

Como primera etapa de este programa, se han establecido viveros en diferentes partes del país y se ha iniciado una campaña divulgativa tendiente a estimular a los agricultores para que participen en el mismo.

Las semillas y material de propagación necesarios para el desarrollo del programa fructícola nacional, ha sido pedido a Hawaii, Puerto Rico, Florida y California.

PINTAN EL DISPENSARIO

En pleno trabajo se encuentran los obreros que han sido asignados a la misión de reacondicionar el dispensario del Hospital Santo Tomás. Aquí los apreciamos cuando pintaban el edificio.

Construirán centro integrado de salud en San Miguelito

La construcción del Centro Integrado de Salud en la barriada de San Miguelito quedó asegurada al aprobar la Asamblea Nacional la ley por la cual se autoriza al Municipio de Panamá a contratar un empréstito hasta por doscientos mil balboas para el financiamiento de la obra.

La construcción de este centro de salud, que servirá a San Miguelito y comunidades aledañas, se encuentra incluído dentro del plan nacional de salud pública y tiene el propósito de facilitar la atención médica a más de 50.000 personas y descongestionar al Hospital Santo Tomás.

La Asamblea Nacional también aprobó las autorizaciones de empréstito hasta por diez millones de balboas para construir un nuevo hospital Psiquiátrico, un nuevo Centro de salud en David y otras obras que se encuentran incluidas dentro del Plan Nacional de Salud Pública.

Señalan las bases para el concurso "Rubén Darío"

La Organización de Estados Americanos, a fin de dar cumplimiento a una Resolución del Consejo de esa Organización del 2 de noviembre del año pasado, ha dado a conocer a través de su Oficina en Panamá, las bases para el concurso poético "Rubén Darío", para conmemorar de esa manera el primer centenario del nacimiento del primer poeta nicaraguense, concurso en el cual pueden participar todos los poetas de América.

El Autor de la composición poética que sea merecedor del primer premio, se hará acreedor a un premio consistente en la suma de B/500.00 y habrá un segundo premio por B/200.00. Habrá además un número limitado de menciones honoríficas.

La obra premiada será además publicada y ampliamente difundida por la Secretaría General de la Organización, en su idioma original, reservándose al autor 100 ejemplares de libre disposición. Asimismo la Revista América recogerá y difundirá la obra premiada en sus tres ediciones inglesa, española y portuguesa.

El plazo para participar en el concurso se abre el 15 de febrero de 1967 y se considera cerrado, a todos los efectos, a las 6 de la tarde del 15 de julio del presente año.

Las otras bases del concurso, son proporcionadas a los interesados en las Oficinas de la Unión Panamericana ubicada en Avenida Justo Arosemena y Ecuador Nº. 3-90.

—LA HORA—

CUMPLE VEINTE AÑOS

el próximo 3 de febrero

Espere nuestra edición

Especial de Aniversario

© BIBLIOTECA NACIONAL ERNESTO J. CASTILLERO R.

HOY EN LOS CINES

En Panamá

—BELLA VISTA—
Precios B.1.00 y 0.50. "POR DINEDO CASI TODO", con Jack Lemon, Walter Matthau

—AUTO-CINE—
Precio: 1.50 por Carro. "LOS NUEVE HERMANOS" con Henry Fonda y Maureen O'Hara.

—VARIEDADES—
Precio 0.60, 0.30 y 0.20 "MI NEGOCIO ES EL PELIGRO" con Robert Goulart y Christine Carere "DRACULA, PRINCIPE DE LAS TINIEBLAS"

—VISTAHERMOSA—
Precios 0.25 y 0.15. Noche de Banco. "UNA VIDA POR OTRA" con Robert Taylor, Ava Gardner y "EL PREMIO con Paul Newman, Elke Sommer.

—ANCON—
Precio 0.25. Atractivo doble prohibido a menores de 18 años. Marina Blady en "LECHO CONYUGAL", además otra película.

—POPULAR—
Precios 0.25, 0.15 Desde las 5:00 p.m. Jerry Lewis en "EL MATASANOS" y Sean Flynn en "EL CAPITAN BLOOD"

—CAPITOLIO—
Precios 0.60, 0.35 y 0.20. Gran doble programa para grandes y chicos "SANTO CONTRA EL ESPECTRO DEL ESTRANGULADOR" con Santo, El Enmascarado de Plata, Alberto Vásquez y María Duval. Además: "CUANDO EL DIABLO SOPLA" con Irma Dorantes y Alvaro Zermeño.

— SAVOY —
Un colosal doble de acción y suspenso! Precios 0.49. 0.20. Una película de espionaje increíble y de gran acción "EL OJO ESPIA" con Dana Andrews, Pier Angeli. además: Una excitante aventura en "EL OTRO SEÑOR HAMILTON" con Rock Hudson, Salomé Jens.

— IRIS —
Desde la 1:00 p.m. Precio 0.35. "LAS MUÑECAS" que son el máximo placer de la vida, además un impacto de emoción... un impacto de pasión en "LA JAURIA HUMANA" con Marlon Brando, Jane Fonda Angie Dickson. (Prohibida para menores de 21 años).

CENTRAL
Precios: B.1.00 y 0.50. "LOS PLACERES DE PENELOPE", con Natalie Wood Ian Banner y Dick Shaen.

—LUX—
"ASALTO AL QUEEN MARY" con Frank Sinatra Virna Lisi y Richard Conte

—TROPICAL—
"LOS PERVERSOS" con Fanny Cano Alicia Bonet, Marga López, Fernando Luján, el baladista Manolo Muñoz "LA BASURA" con Zoe Lazkary

—EDISON—
Precios 0.40, 0.35 y 0.20. "CORTINA RASGADA" con Paul Newman, Julie Andrews y "AMOR Y BESOS" con Ricky Nelson, Christine Nelson.

—F O X —
Precio 0.15. Desde la 1 p.m. "LA CELDA OLVIDADA" con Burt Lancaster y "EL HOMBRE DEL RIO" con Jean Paul Belmondo.

—R I O—
Precio 0.35 y 0.20 "FLINT, PELIGRO SUPREMO" y "EL EXPRESO DE VON RYAN" con Frank Sinatra y Trevor Howard.

—ROXY—
Precio 0.15. Desde las 10 a.m. "LA TORRE DE LONDRES" con Vincent Price "SECRETO DE LA MAGIA" con Gene Barry.

— Interior —

—AMALIA—
Precio 0.15. Colosal doble estreno en colores y de acción! Otro doble de acción... Aventuras... Emociones... y grandes peligros en el mar! Llega a la Pantalla... "AGUAS PROFUNDA" con Alan Ladd Foster. Además: Suspenso... emoción en "UN "GRITO EN LA NOCHE" con Natalie Wood, Edmund O'Brien. (No se lo pierda).

—ODEON—
Precios 0.25, 0.15. Colosal Estreno en Colores. Una aventura de espionaje llena de suspenso, con agentes secretos... Facinantes mujeres ..y colosales aventuras! Quién le hace que a quién? en... "MASCARADA" con Cliff Robertson, Jack Hawkins, Marisa Mell.

—TRIXIE—
Precio 0.15. "HONOR DE RAZAS" y "EL DESTERRADO"

—AMADOR—
Precios 0.25 y 0.15. "VIVA EL AMOR" con Silvia Pinal. Carlos Baena y "SOCIO PARA LA AVENTURA" con Ramón Gay, Ana Luisa Peluffo.

— En Colón —

—LIDO—
En la tarde solamente. Bati Estreno "BATMAN" con Adam West y Burt Ward En la noche (9:00) "RASPUTIN, EL MONJE MALDITO" con Christopher Lee y Bárbara Shelley (No apta para menores).

—CARIBE—
"UNA LEONA DE DOS MUNDOS" con Virginia McKeena y Bill Travers

—ASTORIA—
Wahoo Atómico. "COMANDOS EN VIET NAM" con Marshall Thompson y Kie Chinh y "SANGRE Y ACERO" con John Lupton y Ziva Rodan.

—COLON—
Wahoo Atómico Gigante.— "SANSON Y LA REINA ESCLAVA" con Pierre Brice y Moira Orfei y "LA REVANCHA DE LOS CONQUISTADOS" con Burt Nelson y Wandisa Guida.

—AMERICA—
Wahoo Atómico. "ULTRAJE AL AMOR" con Rosario Granados y Armando Silvestre "LA CASA DEL TERROR" con Tin Tan y Yolanda Varela y "EMBOSCADA MORTAL" con Tony Aguilar.

—ANSONIA—
Wahoo Atómico. Caps. 7-8-9 de "EL FANTASMA DEL ZORRO" — "EL MAR DE LOS BARCOS PERDIDOS" con John Derek y Wanda Hendrik — "FORAJIDOS DE LA PRADERA" con Allan Lane y Eddy Waller.

—BOLIVAR—
Wahoo Atómico. "LA VENGANZA DE URSUS" con Samson Burke y Wandisa Guida — "IMPERIO DE AUDACES" con Audie Murphy y Coleen Miller.

—PARIS—
Wahoo Atómico B.65.00. Precios: 0.30. 0.20, 0.50, 0.30, 0.25, 0.20. Edmund Purdom en "ATRAPADO SEN TANGIERS" con Steve Cochran en "LA VIDA DE UN GANGSTER".

(La accion ocurre en una calle de la localidad. Al correrse el telón se ven dos hombres conversando y un curioso que observa el desarrollo de la acción).

Hombre 1: Vaya Bigote da Manubrio, cómo fué?
Hombre 2: Je, Tembleque; me dijeron que ahora te llaman Limpiao.
Hombre 1: Tú sabes que yo siempre he sido un líder rebelde....
Hombre 2: Fuera, a tí te llaman Limpiao porque te limpió una mujer en el Ñon..
Hombre 1: Pura habladurías, many; la cosa no fue así. Pero tú sabes qué pasa? Que yo siempre le doy luz verde al comentario, tu ve. Le hago caso omiso, many.
Hombre 2: Hasta que vengo liviano, loco. Me jalé un pito que taba mundial, mundial, loco. Y te advierto que naa de mezclao; todo llenecito de sabor.
Hombre 1: Hey, a propósito, tu toavía andas con esa man que le metía al humo allá en el patio?
Hombre 2: Que va loco; ella siguió su destino de frente, por una ruta distinta a la mia, tu ve. Ahora ando con una pelá a GO GO.
Hombre 2: Cómo es éso de pelá a Go Go?
Hombre 1: Bueno, cuando yo le digo, mamy, vamos pa'lante, ella me dice Go Go, papá....
Curioso: Es caina A GoGo, pues....

Casi le roba B.307 al Lic. Aldrette

El Lic. Gerardo Aldrete Urriola, se disponía a estacionar su auto frente al taller de radio llamado "Radio Universal", cuando sorpresivamente, un sujeto le apretó el cuello mientras otro le introdujo la mano en el bolsillo y le sacó 307 balboas.

Los dos sujetos trataron de escapar pero dos guardias que prestan servicio en el Marañón lograron detenerlos.

Urriola identificó a los dos maleantes, quienes resultaron ser Luis Alberto Morales Torres y Guillermo Sánchez Bermúdez.

Arrollado un niño de 8 años

En la carretera central, a la altura de Villa Rosario, el auto operado por José María Contreras, arrolló a Edgardo Herrera Castillo, de ocho años de edad, quien recibió serias lesiones que lo mantienen internado en el Hospital del Niño.

De acuerdo con el informe de las autoridades, el auto que conducía Contreras porta la placa particular número 36471, y el accidente ocurrió por la imprudencia del menor, cuando se lanzó a la vía sin tomar precauciones.

Cuantioso hurto de joyas en el barrio de San Francisco

Joyas por valor de 1.038 balboas desaparecieron de la residencia de Pedro Eddy Flores Beitía, ubicada en la Calle 82 del barrio de San Francisco de la Caleta.

Flores presentó formal denuncio en el Departamento Nacional de Investigaciones, y explicó que los cacos se introdujeron a su casa después de retirar varios bloques ornamentales.

Mientras estaba en una fiesta le levantaron B.481

Los ladrones aprovecharon que la señora Flor Isabel Quijano de Riaño, se ausentó de su residencia con el fin de asistir a una fiesta, para colarse en la casa y robarse joyas por valor de 481 balboas.

El hecho ocurrió en el número 60 de la Calle 85 del sector de San Francisco de la Caleta. y los ladrones pudieron entrar porque uno de los hijos de la señora dejó abierta la puerta trasera.

© BIBLIOTECA NACIONAL ERNESTO J. CASTILLERO R.

Mas alto
Mas ancho
Mas hondo

6 SUPER ESPUMOSO

EN TODO LE DA MAS QUE LOS DEMAS

TAPA

NUEVO

6 SUPER ESPUMOSO

EL UNICO QUE CONTIENE POLIBLANK

LAVA EN UN 2x3

Pídalo en su nuevo paquete de lujo

Compare la diferencia!

6 Super Espumoso viene ahora en un nuevo envase que es más alto, más ancho, MAS HONDO que el de cualquier otra marca. Usted paga lo mismo y recibe más por lo que ahorra montones de plata y lava montones de ropa.

MAS QUE LOS DEMAS...

Sólo 6 SUPER ESPUMOSO el único que contiene POLIBLANK.

© BIBLIOTECA NACIONAL ERNESTO J. CASTILLERO R.

Selección vs Dominicanos: Laguna y Rivas el sábado 4

Tres equipos listos para el softball de Pblo. Nuevo

Tres balanceados conjuntos se han inscrito debidamente en la Liga Interna de Softball de Pueblo Nuevo, que organiza y dirigen los entusiastas miembros del Comité Cívico de Pueblo Nuevo.

Los equipos que han cumplido formalmente con todos los requisitos son Ron Cortez campeones de la pasada temporada, Club Canajagua y Transporte Pueblo Nuevo, faltando únicamente el cuarto equipo que está entre el Dep. Baby Malo y el Dep. Izusu.

FALTA ACONDICIONAR EL CAMPO

Hasta donde tenemos entendido que es muy posible que los organizadores de la Liga Interna de Softball de Pueblo Nuevo tengan que aplazar la inauguración de su temporada hasta la próxima semana en vista de que el Ing. Condasín no ha cumplido con su promesa de nivelar el campo de juego de ese populoso corregimiento. Sinembargo, los organizadores están haciendo todo lo humanamente posible para que se les acondicione su campo y puedan escuchar el domingo el clásico "play ball".

DON ABDIEL FLYNN, COMISIONADO NUEVAMENTE

El conocido dirigente de la pelota profesional, don Abdiel Flynn ha sido designado nuevamente como Alto Comisionado de la Liga de Pueblo Nuevo dada su gran experiencia en estos menesteres y la gran labor que desplegó el año pasado durante la temporada regular.

SE JUGARA SABADO Y DOMINGO EN PUEBLO NUEVO

Tal como se ha venido anunciando los directores de la Liga en unión con los representantes de los distintos equipos decidieron anoche que se jugará únicamente un partido los sábados y dos el domingo a fin de que todos los jugadores puedan cumplir con sus compromisos y evitar hasta donde sea posible los "forfeit" que acaban con las ligas.

Social deportiva

JORGE R. VILLALOBOS Jr.

Celebra en esta fecha el mejor de sus días el distinguido deportista Jorge Rogelio Villalobos Jr., persona que goza de grandes simpatías en todos los círculos sociales, comerciales y deportivos del país.

Villalobos, será objeto en el día de hoy de un agasajo por parte de sus amistades, donde asistirán los más selectos de sus amigos. Nuestras felicitaciones y que cumpla muchos años mas.

- **Los softboleros se despiden esta noche· Tato Valdés no aceptará otra fecha para la pelea de Laguna y Rivas, sino es el sábado 4 de febrero.**

La selección Dominicana de softball de Barahona, luego de perder 7 a 1, anoche en Santa Rita con la Selección de Colón, se despide de la afición, cuando se enfrente a la Selección Nacional.

Los visitantes han estado desafortunados en sus tres salidas y hoy cumplen su cuarta.

Rivas vs Laguna

Para el día 4 de febrero fue confirmado ayer, la presentación del púgil Venezolano, Vicente Rivas, campeón ligero de Venezuela ante el panameño Ismael Laguna e nel Estadio Olímpico.

Conferencia telefónica en la mañana de ayer, entre Tato Valdés y los empresarios de Vene-Atilio Leal, así lo indicaron.

lio Leal, así lo indicaron.

La pelea será a diez vueltas, y ya Laguna se encuentra entrenando para este combate. La empresa Cervecera, insiste en que la pelea debiera ser el 11 o el 18, pero Héctor (Tato) Valdés informó en la mañana de hoy, que los contratos están firmados para el sábado 4 de febrero, y que no aceptará que se posponga la pelea, ya que ello va en perjuicio de su pupilo Ismael Laguna.

Toman precaución para la pelea entre Saldívar y Seki

TOKIO — El campeón mundial de boxeo de la categoría gallo, el japonés Masahiki "Fignting" Harada, y su apoderado Takeshi Sasazaki aseguran que no dejarán de ver por televisión la pelea por el título mundial de peso pluma, que efectuarán el día 29 en México el campeón mexicano Vicente Saldívar y el retador Mitsunori Seki de Japón.

El combate se televisará en vivo a través del satélite retransmisor "Lani Bird" en posición estática relativa sobre el Océano Pacífico

Harada y Sasazaki estuvieron junto al cuadrilátero, en la capital mexicana, cuando el pasado agosto Seki desarrolló una buena actuación, pero fue derrotado por Saldívar en su prmer encuentro por el campeonato.

Ahora Harada y Sasazaki observarán el nuevo combate, por televisión, debido a que Harada pudiera ser el próximo contendiente en pos de la faja de los plumas.

Harada triunfó en su tercera defensa del título gallo el pasado día tres en Nagoya, Japón, por decisión unánime en 15 asaltos ante el mexicano José Medel.

Fundaron Club de equitación en Las Tablas

LAS TABLAS (Corresponsal Afú) — Fundóse en esta, Club de Equitación con más de 20 miembros. La Directiva quedó constituida así:

Presidente: Justino López.

Vicepresidente: Bredio Borrero Vásquez.

Secretario: Elpidio Broce.

Tesorero: Justiniano Montenegro.

Vocal: Francisco de León Jr.

Los demás miembros son: Dr Rolando Reyna, Guillermo Díaz Guillermo Grimaldo, Italo Afú I. Dr. Salvador Medina Dr. Tito Juvenal Arias, Harmodio Solís, Reyes Espino, Licímaco López, Gilberto López Vidal González, Catalio Barrios Alonso Valderrá.

Shazán y su lucha esta noche aquí

Para hoy viernes la empresa Shazam presentará su segundo programa de la temporada de lucha profesional.

Los protagonistas del elenco estelar es el imponente Zeus, quien en esta ocasión se medirá contra el exótico Magnífico es un estupendo mano a mano. Ellos se han ganado la admiración del público con sus luchas. Zeus, un luchador técnico de categoría indiscutible demostrará al público su tremendo repertorio de llaves. Este luchador se ha ganado la simpatía del público quien lo vio lucirse en la lucha pasada.

El excéntrico coloso del tinglado El Magnífico promete a su vez propinarle una paliza a su rival y así demostrar que él es e lmejor de los dos. Este exótico luchador se presentará al cuadrilátero con su valet, quien lo peinará y lo rociará con perfume, así también una escoba para barrer el cuadrilátero. "Soy chiricano y somos muy machos. Se vería ridículo que un chiricano se perdiera con un tableño"

"Los tableños pocas veces hablamos, pero tenemos la costumbre de echar adelante sin rodeo, purque en boca cerrada no entra mosca". Este encuentro entre un chiricano y un tableño ha llamado poderosamente la atención entre la fanaticada chiricana y tableña.

Otro sensacional combate entre Relámpago, quien se arriesga su cabellera contra la máscara del encapuchado Vulcano.

La revancha entre Kadir, quien pide la revancha al Estigma en un duelo de máscara contra máscara.

Vulcan contra Marciano III.

El Indígena Guerrero contra

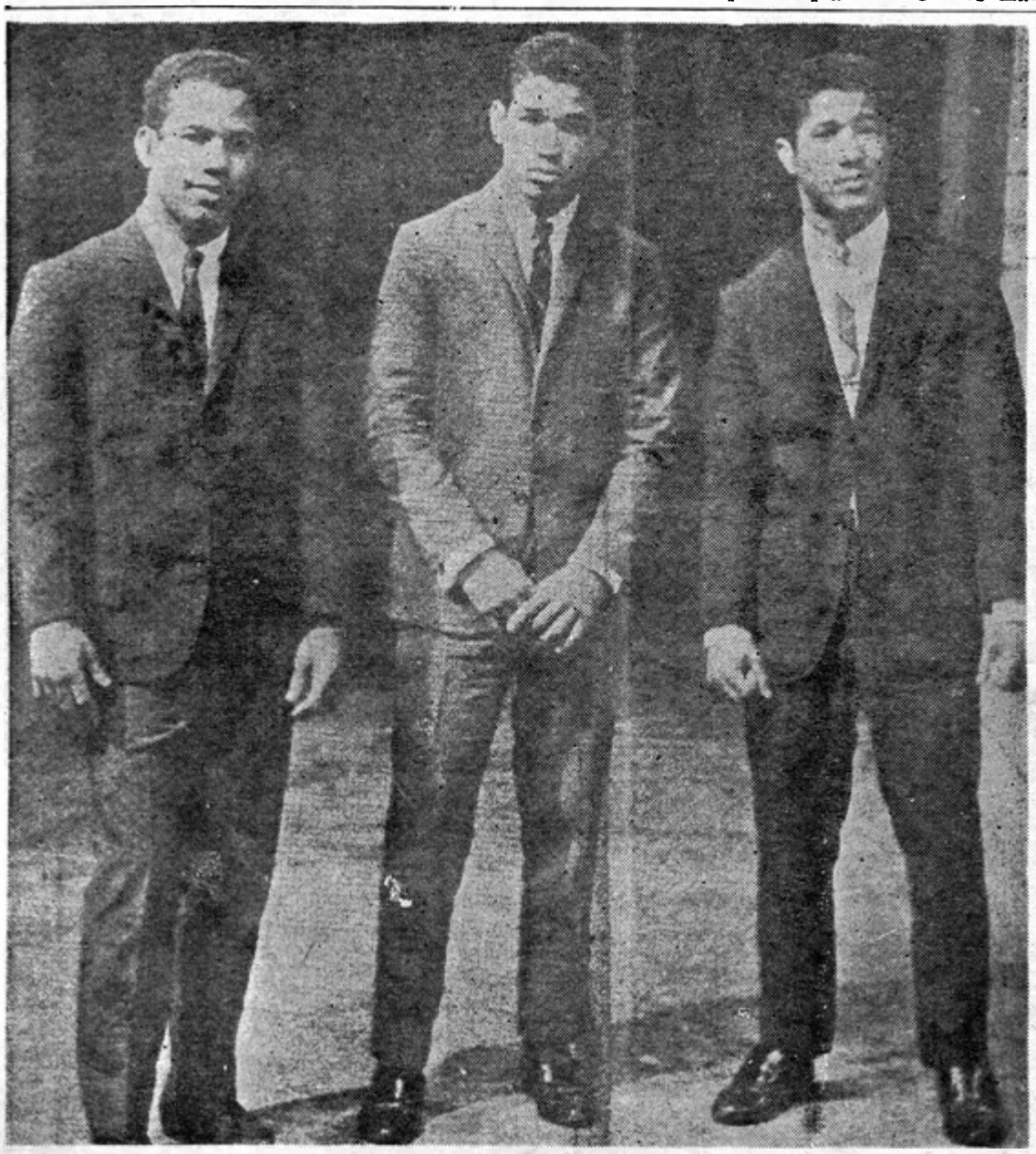

LOS JIMENEZ EN TIERRA

Aquí están los hermanos JJiménez, pugilistas dominicanos, que el domingo estarán en acción en el Gimnasio "Neco de la Guardia". Los hermanos Jiménez, pelearán el Domingo contra Eugenio Hurtado, campeón gallo del Istmo, Salvador Camargo y Agustín Cedeño, en programación

© BIBLIOTECA NACIONAL ERNESTO J. CASTILLERO R.

Carreras para el domingo

1a. Carrera "Cla." Nac. 1100 Mts. Premio B.700.00 A. Combinada
Primera Carrera de Dupleta

	1—Martini	J. Arias	114	3—Siempre cogerá algo.
1)	2—Coclesana	Céspedes	110	4—Salvando su alfalfa.
	3—Turandot	A. Haldar	110	5—No creo que suba de aquí.
2)	4—Ch. Loca	A. Graell	104	6—Cuando venga, es tarde.
	5—If Not	Hernández	103	2—Sin Graell, es de cuidado.
3)	6—Janine	A. Ovalle	111	x—Ha sido retirada.
	7—Candy	D. Barrett	115	7—Como si no corriera.
4)	8—Ambarina	P. Sánchez	115	1—Abre la tarde, facilito.

2a. Carrera "Eliminac." 1200 Mts. Premio B.700.00 A. Combinada
Segunda de Dupleta Quiniela

	1—D. de Reyes	Payares	96	9—En Enero, ni creo que sea.
	1a-Matachin	O. Moreno	102	7—Descarte total.
1)	2—Espaviento	V. Tejada	117	3—Va a dar mucho que hacer.
	3—Servil	J. Phillips	106	8—Servil no creo que sirva.
2)	4—Ligio	R. Arosemena	103	1—Superior, pero no es sólido.
	5—Cronista	D. Mena	109	10—No nos sale por ningún lado
3)	6—Conflicto	S. Godoy	106	2—Sale dizque a matar.
	7—Ugenio	D. Barrett	113	6—A este le duele hasta el rabo.
	8—Ipacarai	A. Bernatt	100	4—Están esperando algo.
4)	8a-Jejer	A. Graell	104	5—Este también pudiera.
	9—Cupón	A. Ortiz	104	x—Va fuera de apuestas.

NOTA: Cupón corre fuera de apuestas.

3a. Carrera "C" Nacionales 1100 Premio B.700.00 A. Combinada
ONE TWO

1)	1—Master Key	C. Rivera	115	3—Ahora llegará tercero.
2)	2—Cantadora	O. Naar	108	1—Esta es de más clase.
	3—Veroniquita	Sinclair	106	6—Debe llegar en la cola.
3)	4—Jacaranda	V. Tejada	116	2—Ahora va a correr duro.
	5—Maja	G. González	115	5—No creo que lo intenten.
4)	6—Rauda	A. Santiago	101	4—Salvará su comida.

4a. Carrera 3 Años Import. 1700 Premio B.750.00 A. Combinada
Primera Carrera de Dupleta

1)	1—Etica	P. Sánchez	112	1—En la derecha los acaba.
2)	2—Tamanyu	R. Vásquez	121	2—Lo malo son las libras.
3)	3—Nebra	A. Graell	105	3—Estará en la pelea también.
	4—Subversiva	J. Arias	109	x—Ha sido retirada.
4)	5—Caprichito	V. Tejada	108	4—De ganar pagará bien.
	6—La Nanay	A. Haldar	100	x—También fuera de apuestas.

NOTA: La Nanay corre fuera de apuestas.

5a. Carrera 5a. Serie 1400 Metros Premio B.800.00 A. Combinada
Segunda de Dupleta One Two

	1—Altunez	P. Sánchez	115	x—Ha sido retirado.
1)	1a-D. Baucha	P. Sánchez	115	5—Hay que verlo primero.
	2—Major Key	S. Godoy	107	x—Ha sido retirado.
2)	2a-Maco	A. Santiago	112	2—Cogerá el place al final.
	3—Kerguelen	R. Aros.	113	1—No debiera perder ahora.
3)	3a-Villarnovo	A. Graell	110	3—Tiene empuje muy fuerte.
	4—Cesarin	R. Céspedes	118	4—Ahora viene con el Titi.
	5—Bonn	J. Payares	99	6—No ha hecho nada aún.
4)	6—El Careta	A. Ríos	110	7—Otro que se estrenará.
	7—Galanteador	V. Tej.	117	x—Robo y fuera de apuestas.

NOTA: Galanteador corre fuera de apuestas.

6a. Carrera Clás. Ramón E. Mora Premio B 3.000.00 A. Combinada
Distancia: 1100 Mts. One Two

	1—Daiquiri	R. Céspedes	116	3—Bueno, va a pelear duro.
1)	2—Vat	V. Tejada	116	4—Otro que se fajará.
	3—Rosalba	R. Arosem.	108	7—Sin ninguna oportunidad.
2)	4—Dardo	D. Long	116	5—También podría ser.
	5—Janio	G. González	116	1—Se retrata sin problemas.
3)	6—Ceniza	J. Tejeira	108	8—Sólo de milagro podría
	7—José Tin	S. Godoy	116	2—Es el contendor durísimo.
4)	8—Cruzado	A. Graell	116	6—Tiene velocidad, pero no.

7a. Carrera 3 Años Nac. 100 Mts. Premio B.1.000.00 A. Combinada
Primera Carrera de Dupleta

1)	1—Buretino	J. Tejeira	109	2—Es el segundo mejor.
2)	2—Tati	R. Céspedes	109	1—Ha demostrado que los gana.
	3—Besaya	S. Godoy	107	4—Algo le toca de aquí.
3)	4—Intriga	V. Tejada	109	3—Tiene la tercera opción.
	5—Oceánico	H. Castillo	101	6—Debe llegar último.
4)	6—Picola	A. Graell	105	5—Podría hasta picarlos.

8a. Carrera 3 Años Import. 1700 Premio B.750.00 A. Combinada
Segunda de Dupleta One Two Hand. Reina del Hotel Panamá

	1—Barnoni	P. Sánchez	111	4—Salvará su alfalfa.
1)	2—Cabo	D. Long	114	5—Ahora, apenas es de segunda.
	3—Entendido	Céspedes	110	1—Vuelve y se los ganará
2)	4—Mascaro	M. Zúñiga	101	8—Claro que es caro jugarlo.
	5—T. Pan	A. Haldar	104	x—Ha sido retirado.
	5a-T. Sour	A. Graell	108	6—Corre, pero sin chance.
	8—Combatiré	Payares	100	3—No baja de este lugar.
4)	8a-Repetido II	V. Tejada	105	7—No creo que combata.
	9—Joaquino	S. Godoy	107	2—Escolta al nuestro.

NOTA: Joaquino corre fuera de apuestas.

x—Fuera de apuestas.

9a. Carrera 7a. Serie 1100 Mts Premio B.750.00 A. Combinada
Primera Carrera de Dupleta

	1—Pestillo	R. Vásquez	116	5—De sorpresa únicamente.
1)	2—Edinguz	S. Godoy	106	4—Salvando su alfalfa.
2)	3—S. Eyes	J. Tejeira	111	3—Va a dar que hacer.
3)	4—M. Miglia	D. Long	117	1—Ahora sí los ganará.
4)	5—Parigot	V. Tejada	117	2—Se le acerca su turno.

10a. Carrera 10a. Serie 1700 Mts Premio B.700 00 A. Combinada
Segunda de Dupleta One Two

	1—Astrona	A. Haldar	102	7—No creo que puedan.
	1a-Stingy	D. Long	114	10—Se extingue con estos.
1)	2—Espía	S. Godoy	112	3—Esta es su distancia.
	3—Narcea	J. Tejeira	110	1—Retorna bien y los gana.
	4—Plume	G. González	108	11—Mucho lote para este.
2)	4a-Fogón	H. Castillo	103	9—No creo que arda, aún.
	5—El Bizantino	Barrett	118	6—Entró donde hay que correr.
	5a-Fayenza	A. Wong	110	5—Siempre es de cuidado.
3)	6—Maneador	R. Aros.	101	12—Tremendo golpe sería.
	7—Warsse	A. Lorless	108	8—Se apagará temprano.
4)	8—Huascar	J. Arias	116	4—Pelea sólo para alfalfa.
				2—Vuela en esta distancia.

11a. Carrera 2a. Serie 1400 Mts. Premio B.1.000.00 A. Combinada
ONE TWO

	1—Extrañado	J. Tejeira	119	2—Es el segundo en opción.
	2—Teruel	R. Arosemena	105	4—No anda bien del todo.
	3—Artalejos	V. Tejada	126	1—Con todo y el peso, gana.
	4—R. Bamba	S. Godoy	116	3—Cierra fuerte al final.
	5—Ernestito	P. Sánchez	108	x—Corre fuera de apuestas.

NOTA: Ernestito corre fuera de apuestas.

La 2a. serie y el clásico Ramón Mora pruebas de fondo en el turf el Dgo.

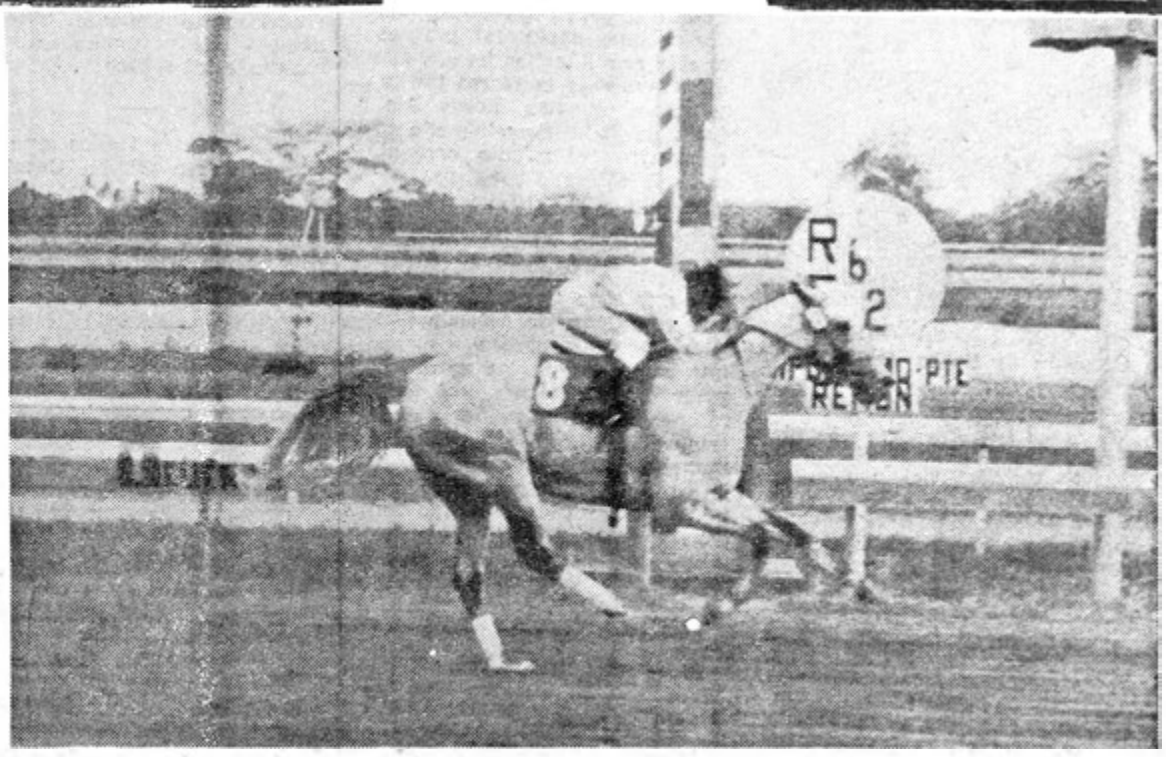

SEBASTOPOL corriendo con los colores del Haras Uruguay, se impuso relativamente fácil, en su compromiso de la semana pasada, sobre lo 1.400 metros, son Salvador Godoy sobre sus lomos.— En esta ocasión cargando 126 libra, se fue de un viaje y ganó al galope por ocho largos, y no lo olviden para esta semana, porque ganó en el tiempo de 1.29.3. Aquí lo ven ustedes ganando a paso de conga.

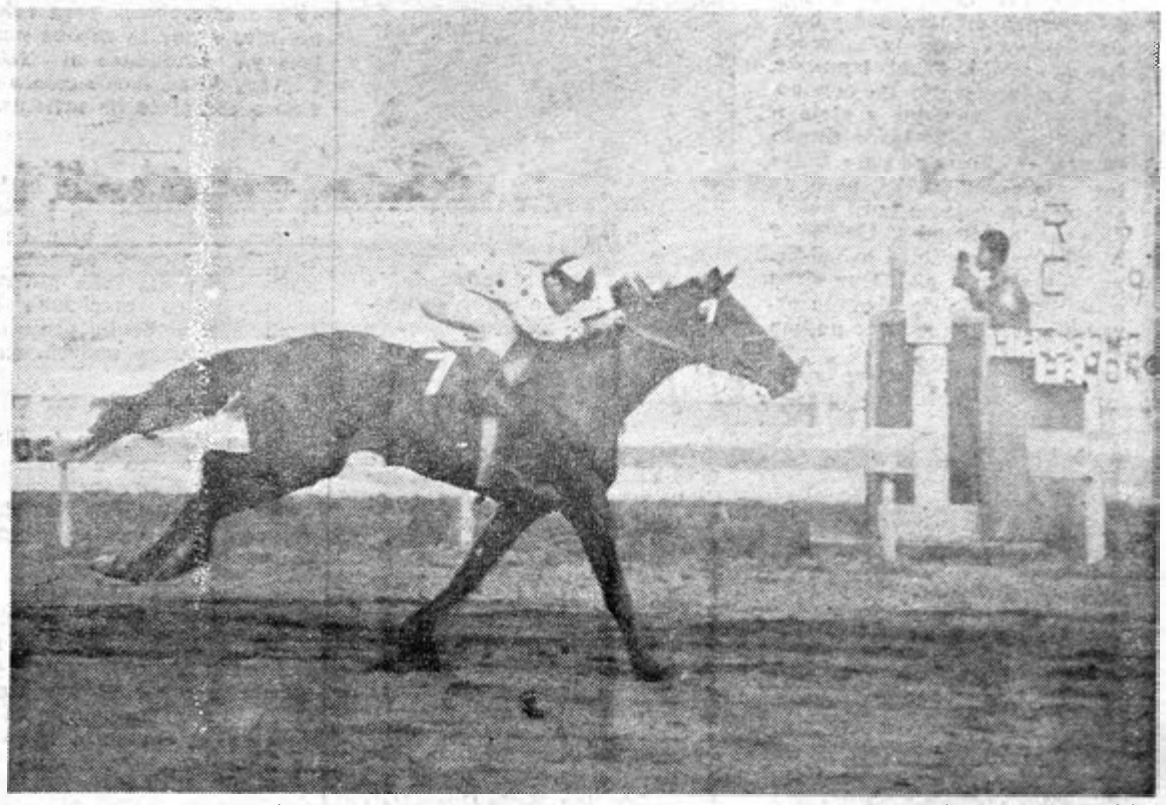

GORGON se impuso en el evento de la octava serie, con relativa facilidad, con Raúl Céspedes sobre sus lomos.— Aquí vemos al defensor de los colores del Stud Llano Bonito, en un reverendo galope, sobre la distancia de 1.800 metros, y pagando a ganador B/.3.60.

Página Hípica

© BIBLIOTECA NACIONAL ERNESTO J. CASTILLERO R.

COMO VEO LAS COSAS

— BETO TEJADA —

Una aclaración tardía

RODRIGO SANCHEZ
Comisión de Boxeo (secretario)

El Secretario de la Comisión de Boxeo Profesional de Panamá, Rodrigo Sánchez, envió a la prensa un comunicado ,relacionado con la pelea entre Galeano y Héctor Sánchez, la cual fue anunciada por el título centroamericano.

Aduce Sánchez en su comunicado que la Comisión no reconoce el título, por no haber podido Galeano establecer sus credenciales como tal, pero es el caso que Sánchez ha enviado un comunicado en forma tardía, es decir, muchas horas después de haberse celebrado el encuentro. El mismo comunicado de Sánchez hace una advertencia a los cronistas y sobre todo a los que escriben de boxeo para que se ajusten a la realidad, pero nosotros creemos que si la Comisión de Boxeo no estaba de acuerdo con ello, por qué motivo esperó que pasara la pelea para expedir el comunicado que ahora expidió? Si la empresa promotora dio la información en mención, y la Comisión en ningún momento la desmintió esta última se ha convertido en cómplice del engaño de la empresa que montó el espectáculo.

Era lo esperado

El Alto Comisionado de Baseball Profesional de Panama, Roberto Torres, impuso un año de suspensión al lanzador José Lisondro, por haber desertado de nuestro campeonato y marcharse a jugar en la Liga Venezolana.

La sanción impuesta a Lisondro era esperada, ya que de ninguna manera podía quedar impune ante la marcada irresponsabilidad del lanzador, que sin importarle un comino, empacó sus maletas y viajó a la tierra del Libertador Simón Bolívar. La pena es para todos los países del Caribe, pero no sabemos si esta se hará extensiva a los Estados Unidos y México, que creemos que debería llegar hasta allá. Que sirva esa suspensión de ejemplo para los otros, que aunque no han

ROBERTO TORRES
Un año a Lisondro

desertado, han abandonado la tierra que los vio nacer, en busca de mejores salarios.

Frankie el pelotero

FRANKIE FIGUEROA
Mr. Estilo

Aunque ustedes no lo crean, pero Frankie Figueroa (Mr. Estilo), el famoso cantante de "Siete Noches", "Escalera al Cielo" y otros éxitos musicales, que actuará hoy y el sábado en el Toldo Cerveza Atlas, de Jorge Apostolo Panay, estuvo a punto de ser pelotero, pero desvió la carrera del baseball por la de cantante.

Figueroa, un estilista de la canción, se unirá a Marta Estela Paredes, Johnny Palm, Tin Tán Magallón, Zoila González y otros, que con la Universal de Mojica y Raúl Ortiz, los deleitará hasta no más en el Atlas.

Eric inocente y Greaves triunfa

Eric Gittens, el preparador de Boabdil nos llamó por teléfono, y nos garantizó que cuando Boabdil perdió y que él le quiso quitar la monta a Santiago Calles, no pudo conseguir jinete para sustituirlo y que el Juez de Paddock, Sr. Malo, es testigo de ello. Por otra parte, sostiene que Kerguelen mejoró su actuación sin el jinete Calles, y que Boabdil debía correr en la tercera serie, pero prefirió correrlo en la segunda, para demostrar que Calles no lo había exigido. Terminó diciéndonos que Calles le dijo [illegible] 800 metros no exigió a su cabalgadura, porque veía que ya no podía ganar la carrera. En resumen de todo, el Sr. Calle, está enredado en las cuerdas. NECIA DE MI CORAZON, es el disco "necio" que canta el pequeño Francisco Greaves y cuyo autor es su hermano Franklyn Greaves. El acompañamiento es de The All Stars Combo, y esta pieza está que tiene loco a todo el mundo, asegurándose que se han vendido más de 1.400 discos. El colonense es un estilo similar a Frankie Lymon.

Dicen Que...

+ Eric Gittens, el preparador del caballo Boabdil, que está suspendido por el Cuerpo de Comisarios, por carrera contradictoria, sostiene que cuando su caballo perdió estaba en buenas condiciones.

+ Una prueba de ello sostiene Gittens, es que al perder Boabdil esa carrera debía haber bajado a la tercera serie, y sinembargo, lo dejó para correrlo en la segunda serie y demostrarle al dueño que su caballo estaba bien

---

+ Todo esto indica que si ello es cierto así, los Comisarios tendrán que investigar muy a fondo al jinete colombiano Santiago Calle y esto parece que se va a poner muy bueno.

+ Bastante desafortunados han estado los softbolistas dominicanos que celebran serie de juegos en nuestro país, y andan muy mal parados en la serie. Desde luego que antes de irse encontrarán su víctima.

+ Doce años es la edad de Francisco Greaves, el pequeño colonense que se asemeja mucho a Frankie Lymon, y quien canta con el The All Stars Combo, la selección musical "Necia de mi Corazón", cuyo autor es Franklyn Greaves, hermano del intérprete.

+ Bueno, y la ola de carnavales se acerca, y ya se encuentran los bailadores haciendo sus selecciones para echar un pie, y por lo menos nosotros ya escogimos al Toldo Cerveza Atlas, donde estará un elenco completo de artistas.

+ Todo un tigre en el bate, resultó Hewitt, al ganarse el campeonato de bate de la Liga Profesional, en una cerrada lucha con Iván Murrell, el magnífico muchacho del Houson, y quien ha demostrado tener mucho poderío en el bate.

+ La Piscina de la Plaza Amador volverá a poner en marcha otra competencia de water polo el día 13 de febrero, con participación de cuatro equipos.

+ Y el trío de los hermanos Jiménez, llegaron desde su tierra natal, Santo Domingo, dispuestos a repartir nudo a granel, y el domingo entran en acción en el Gimnasio Neco de la Guardia.

+ Fremio Jiménez, tendrá como rival al campeón Eugenio Hurtado, José a Senén Ríos y Natalio a Agustín Cedeño.

+ Antonio Amaya, listo para su combate de mañana con el mexicano Mario Díaz, en la Plaza del Toreo en la tierra azteca.

+ Será un gran paso para nuestro compatriota que de ganar el combate, tendrá una oportunidad de disputarle el título al mexicano Vicente Saldívar, siempre y cuando este retenga el título también mañana, cuando lo exponga ante el japonés Mitsunori Seki.

CORTAS Deportivas

DON BOLIVAR MORENO Y SU LUCHA INCANSABLE

Cuando se escriban las páginas gloriosas de la hípica nacional y en ellas se hagan elogios de las personas que lo dieron todo por su engrandecimiento tocará indiscutiblemente al historiador reservar un par de renglones para destacar la brillante labor desarrollada por esa gran figura de nuestro deporte de los reyes como lo es Don Bolivar Moreno. Desde temprana edad Don Bolivar sintió gran inquietud por las carreras de caballos y fue así como se inició en el difícil arte del sillín donde logró convertirse en una figura de gran envergadura dentro de la profesión. Todavía son recordadas sus grandes hazañas en el viejo hipódromo de Juan Franco cuando montando con jinetes foráneos y nacionales de insuperable maestría cosechaba tardes tras tardes los aplausos de la imperecedera familia burrera. Hoy, con ese mismo fervor que por la hípica ha sentido siempre, el diminuto personaje que ocupa nuestro espacio sigue su lucha incansable porque el deporte favorito del pueblo panameño llegue a la meta deseada, y es por eso que al frente de la Escuela de Jinetes de Panamá ha conquistado galardones que han traspasado triunfalmente las fronteras de esta tierra que lo vio nacer.

Si bien es cierto que los éxitos alcanzados por Braulio Baeza en los hipódromos del norte nada tienen que ver con los sacrificios de Bolivar Moreno, tenemos que anotar aquí que jinetes de la altura del "chinito" panameño como lo son Lafit Pincay Jr., Jorge Velásquez, Evaristo González y otros que se escapan de la memoria si pasaron por la Escuela que jefatura exitosamente el amigo "Bolivín". Y como si esto fuera poco es bueno recordar que la Escuela de Jinetes tiene compitiendo actualmente en el Hipódromo Presidente Remón a una gran cantidad de látigos que prometen de verdad y que en un futuro no muy lejano otros aprendices que todavía estudian harán sus pininos con el mismo deseo de todos que no es otro que el de triunfar para inflamar de prestigio a la hípica nacional. Ojalá que los encargados de dirigir la hípica en nuestro medio le den una miradita a esta ecuánime labor y sin titubeos de ninguna clase le hagan justicia a su incansable luchador Don Bolívar Moreno

Notas Deportivas

DE RENE CARDENAS

Houston se perfila ahora como el primer centro de convenciones y exhibiciones en el mundo con la noticia del incendio trágico que destruyera la Plaza Mc Cormick, de Chicago.

El Astrohall, centro de exhibición de 500.000 pies cuadrados adyacente al Astrodome, parece que heredará muchos de los espectáculos, demostraciones y convenciones que habían sido planeadas para la Plaza McCormick.

"El incendio de la Plaza McCormick ha sido una gran tragedia y hemos ofrecido nuestras condolencias a sus representativos oficiales en Chicago", dijo Jack O'Connell, Vicepresidente y Director de Convenciones y Exposiciones de la Asociación Deportiva de Houston (HSA.).

Siendo el Astrohall un edificio nuevo y sin muchos compromisos por su novedad, cuenta con todas las facilidades y el espacio que todas las exhibiciones requieren, terminó diciendo O'Connel, ex ejecutivo de la Plaza McCormick.

Un ejemplo de la necesidad fue indicado temprano cuando O'Connell recibió una llamada telefónica de Dolph Zapfel, de la Asociación Nacional Manufacturera de Artículos de Casa. Esta exhibición semi-anual, que ha estado en la Plaza McCormick, desde que este centro abriera sus puertas hace seis años, estaba supuesto a comenzar sus demostraciones en el día de hoy.

Zapfel preguntó acerca de la disponibilidad del Astrohall para las próximas demostraciones de Artículos de Casa del 10 al 14 de julio y del 15 al 19 de Enero y del 15 al 19 de Julio en 1968. Aproximadamente 100.000 diferentes productos de casa son demostrados en esta exhibición que regularmente atrae a más de 40 mil compradores provenientes de todo el mundo. Estos ocupaban toda la disponibilidad de espacio en la Plaza McCormick, incluyendo corredores y otro espacio que normalmente no estaba diseñado para este propósito.

Para acomodar a estos largos grupos, se requiere mucho más que solo el Astrohall. Muchas de estas exhibiciones requieren la disponibilidad de Moteles y Hoteles en el área de Houston. Representativos de todas las cadenas de Moteles y Hoteles se disponían a celebrar una gran reunión para preparar la acomodación de los visitantes.

Otras solicitudes similares se esperan continúen arribando.

Hoston se encamina a pasos agigantados para convertirse en uno de los centros cívicos más importantes del mundo ,además de haber conquistado ya el cetro mundial de los deportes.

Social Deportiva

Aunque un poquito tarde, hacemos llegar nuestras felicitaciones al distinguido deporitsta Nelson Collins, quien en el día de ayer llegó a un año más de vida.

Collins, es un deportista activo, y recibió muchas felicitaciones en su día.

© BIBLIOTECA NACIONAL ERNESTO J. CASTILLERO R.

Balboa picó adelante y Marlboro por el empate

—★—★—★—

● Esta noche vuelven a jugar en el Estadio Olímpico, donde Toppin irá a la línea de fuego por los "cigarrilleros" y Stanley Arthur, por los "cerveceros".

El segundo juego del "play off" por el título de campeón del torneo profesional de baseball entre Cerveza Balboa y Marlboro, que se inició anoche se llevará a cabo, hoy a las 7:30 en el Estadio Olímpico.

La serie está con ventaja del Cerveza Balboa, quien venció anoche al Marlboro 7 carreras a 3, luego de un duelo cerrado entre Leonardo Martínez y Anselmo Correa, pero Correa se desplomó en el sexto, dándole lugar a su relevista Arpoika, quien cedió ante Bustamante.

Un total de 9 hits contra siete, fue el bateo del Balboa siendo el mejor bateador de los ganadores, Webster y el propio lanzador Martínez con 4-2, mientras que por los derrotados, Grenald bateó 3-2.

Esta noche, el abridor del Marlboro será Ruperto Topping (4-3) contra Stanley Arthur (3-2)

DOMINICANOS EN PANAMA

Estas tres vistas nos ofrece en primer orden, el lanzamiento de honor, hecho por la dama dominicana residente en nuestro país Sra. Doña Elsa de Crespo, apareciendo en el fondo el Mayor Luis Alberto Segura y Enzo Espino de la 'Fedesoft'', Hipólitot Medina Yauger, Subdirector de Deportes de Santo Domingo y Presidente de la Federación de Softball, en el centro, la profesora Delmira Pierce de Racine, Directora de Educación Física, como bateadora de honor y abajo, la Selección de Barahona, de la República Domini cana que celebra série de juegos aquí.

DEPORTES

No pida
Whisky Vagamente
pida HAIG muy Claramente

Haig
SCOTCH WHISKY

Distribuidores:

CYRCA, S. A.

EDIFICIO CYRNOS

Mayoristas en Vinos y Licores

TELEFONO 5-3960

© BIBLIOTECA NACIONAL ERNESTO J. CASTILLERO R.

CLASIFICADOS

Instituto Ascanio Arosemena

CURSOS DE AFIANZAMIENTO
PRIMERO Y SEGUNDO CICLO
(MATEMATICA, INGLES, ESPAÑOL, QUIMICA, FISICA, etc.)

Valor Total del Curso B. 4.00

Tel. 5-3597 — Hora de Oficina: 9:00 a.m. - 12:00 m.
6:00 p.m. - 8:00 p.m.
LOCAL ESCUELA REP. DE VENEZUELA

Cuénteme su Problema

Su caso tiene solución. consúltelo con la destacada Psicoanalista Sonia Maldonado, quien con sus amplios conocimientos y dominio de la vida le dará el éxito en salud, dinero, amor, trabajos, negocios. juegos, y le ayudará a resolver sus problemas y a utilizar el poder oculto de su mente. Millares de personas han triunfado con sus sabios consejos.

Dirección: Profesora SONIA MALDONADO
Apartado Aéreo No. 5629 — BOGOTA, Colombia

Desfile de Exitos Musicales

Emisora H.O.G. 830 Kc.

LA PRIMERA EMISORA EN INGLES

1.—Necia de Mi Corazón - Francisco Greaves
2.—Hey Leroy - Jimmy Castor
3.—I Need Love - Bárbara Mason
4.—A Place In The Sun - Stevie Wonder
5.—Try My Love Again - Bobby Moore
6.—I Dig You Baby - Jerry Butler
7.—I Can't Take It No More - Tommy McLean
8.—You Don't Have To Say You Love Me Carla
9.—Saying Good Bye - Francisco Greaves
10.—Stand By Me - Spyder Torner

SE VENDE:

SE VENDE — Una bella pollera en talco con su peticote para más información llame al Tel. 3-7098.

SE VENDE — Chevrolet Impala 63. 4 puertas. 6 cilindros. mecánico, radio cuatro llantas nuevas, B/.1,550 Tel. 3-0149.

SE VENDE — Fiat 2100 de lujo. Motivo de viaje. Buen precio. Tel. 61-1149. Miraflores 61.

SE VENDE — Chevrolet Carryall 1964. 3 asientos, radio, 26.000 millas, un solo dueño. Magnífico para viajes. Excelentes condiciones. Sin impuestos oagos. Calle 19 Este Bis No. 60, Tel. 5-5034.

SE VENDE — 1961 Ford Zephyr. Cuatro puertas, B/.700.00. Tel. 5-4869, después 6 p.m. 3-6299.

SE VENDE— Lancia Fulvia 1965, B/.800.00 contado. Revisado 67. Tel. 4-1500, 12:30 . 2:00 p.m. y 6:00 . 7:00 p.m. Andrés.

SRES. PADRES DE FAMILIA: — Cuiden de que sus hijos no jueguen en la vía pública.

15 PALABRAS POR 50c.

2 centavos por cada palabra adicional

Nuestras oficinas están ubicadas en Ave. Frangipani arriba del diario "El Día". Teléfonos: 5-5663 y 5-5664.

CASA DE EMPEÑO CENTRAL:

Le ofrece los mejores precios en plaza. Servicio y atención responsables. Calle 16 Oeste No. 15-58 (al lado de la Foto Wolf).

ALQUILERES

SE ALQUILA — Buena oportunidad: Restaurante. Tel. 2-3983 Llamar después de las 10:00 a.m. ALVAREZ.

SE NECESITA:

SE NECESITA: — Empleada para cocinar, lavar y planchar 2 personas. Tener referencia. Teléfono 5-0470.

SE NECESITA — Mecánico de de aluminio con experiencia y recomendación escrita. Buen sueldo. Cía Dulcidio González N., S.A., Teléfono 5-5450

Se necesita vendedores con experiencia. No presentarse sin recomendaciones. Llamar al Tel. 3-2498 de 2 a 5:00 p.m.

SE SOLICITA — Radio Operador, Telegrafista. Ecuatoriana de Aviación. Entrevistas martes 24 . 3:30 p.m. en adelante. Tel. 5-1378.

SE NECESITA — Dependiente con experiencia en muebles y artefactos eléctricos. Casa Admirable, Plaza 5 de Mayo.

EMPLEADAS

SE NECESITA — Muchacha que sepa cocinar debe dormir en el trabajo. Calle D. No. 9 Cangrejo Familia Honono. Tel. 3-0794.

SE NECESITA — Empleada oficios domésticos en general 20 Este bis. Casa 2334 cto. 5 bajos.

SE NECESITA — Planchadora con experiencia acudir a Modas Aldens. Preguntar por Sra. de Villalobos.

SE VENDE:

Excelente oportunidad para los que trabajan equipo pesado. Se Vende Tractor D-7 y Motoniveladora "ADAMS" en perfectas condiciones y a muy buen precio. Teléfono: 3-4939.

APARTAMIENTOS:

SE ALQUILA — Lujosos apartamentos de 2 recámaras, sala, comedor, cocina, agua caliente, lavadero propio, cuarto de empleada y elevador. Desde B/. 140.00. Vía Argentina No. 57-B, Casa recién construida. S Sastre. Tel. 3-4994.

SE ALQUILA — Magnífico apartamento de dos recámaras, sala-comedor, cocina, lavaderos y garaje. Con muebles B/.175.00, sin muebles B/.120.00. Avenida Ernesto Icaza No. 13, a cien metros de Sears en Urbanización Los Angeles. Informes Tel. 5-4432.

SE ALQUILA — Apartamentos amueblados de una recámara en edificio nuevo apenas terminado de construir en Vía España cerca de Vía Fernández de Córdova y frente a El Sombrero; HERRERA Y FRANCO. Tels. 3-8154 3-9710, "Almirante".

CHALETS

SE ALQUILA — Chalet de dos recámaras, sala-comedor, lavaderos. Calle 7a. No. 32-A, Parque Lefevre. Tel. 2-2423.

SE ALQUILA — En El Cangrejo Chalet de (3) tres recámaras, dos baños, sala-comedor, cocina, estudio o cuarto de juegos, cuarto de empleada con su servicio, bar, lavandería, Tel. 3-7081.

DOMESTICOS:

SE NECESITA — COCINERA ENTRE LOS 25 Y 40 AÑOS DE EDAD. DEBE SABER COCINAR PARA RECEPCIONES GRANDES EN FAMILIA NORTEAMERICANA DIPLOMATICA. DEBE DORMIR EN CASA. ENTREVISTA DE LUNES A VIERNES 8 A.M. A 5 P.M. EDIFICIO PANAMA (Panamá) SEXTO PISO, OFICINA 605.

AUTOMOVILES:

SE VENDE — Lujoso carro "Thunderbird" 1962 con Power Stering, Power Brakes, Revisado 1967, 5 llantas blancas nuevas, batería nueva y en perfectas condiciones. Motivo de viaje. Financiable, llamar tel. 3-7098.

ARTURO BERNAT
Cortinaje e Instalaciones en General
A SUS ORDENES
Ave. A 3-15 No. 5 - Tel. 2-3649

I.D.A.A.N.

LICITACIONES PUBLICAS Nos. 5 y 6

En el Despacho del Director Ejecutivo del Instituto de Acueductos y Alcantarillados Nacionales situado en Vía España 2018 de esta ciudad se recibirán propuestas cerradas así:

a) hasta las 10:00 en punto de la mañana del día 28 de febrero de 1967 para la Licitación Pública No. 5 por la compra y entrega de "TANQUE CILINDRICO DE ACERO DE 11,000 GLS. DE CAPACIDAD"

b) hasta las 10:00 en punto de la mañana del día 2 de marzo de 1967 para la Licitación Pública No. 6 por la compra y entrega de ALAMBRES DE EMBOBINAR PARA MOTORES ELECTRICOS

Las propuestas para cada una de las Licitaciones deberán ser entregadas separadamente. en dos sobres cerrados, el original escrito en papel sellado y con timbre del Soldado de la Independencia y tres copias en papel simple. Los interesados podrán obtener el pliego de especificaciones en las oficinas del I.D.A.A.N.

FEDERICO G. GUARDIA C.
Director Ejecutivo.

MINISTERIO DE AGRICULTURA, COMERCIO E INDUSTRIAS

PROYECTO DE RIEGO RIO LA VILLA
AVISO DE LICITACION
No. 2-67

Hasta las 10:00 de la mañana en punto, del día 28 de febrero de 1967 se recibirán propuestas en el despacho del Ministro de Agricultura, Comercio e Industrias la construcción de una Represa en el Río Guararé.

Los planos y especificaciones podrán examinarse y obtenerse en las Oficinas del Proyecto de Riego Río La Villa en el Edificio Mercedes, ubicado en Avenida Balboa y Calle 30 Este, Panamá, R. de Panamá.

Para que sea considerada, la propuesta, deberá presentarse en papel sellado, con timbres del Soldado de la Independencia y en dos sobres separados, cerrados y cada uno con el nombre del proponente uno que contenga únicamente el precio de la oferta y otro que contenga la fianza provisional y los demás documentos y requisitos. Toda propuesta debe estar respaldada por una garantía que cubra el 10% del valor total de la oferta consistente en dinero efectivo, cheque certificado, bonos del Estado, o garantía de una compañía de seguros de reconocido crédito, autorizada para operar en la República de Panamá.

La licitación se regirá por las estipulaciones del Código Fiscal, por la Ley No. 63 del 11 de diciembre de 1961 y por los Decretos Ejecutivos No. 170 del 2 de septiembre de 1960, No. 103 del 2 de mayo de 1961 y No. 158 del 7 de agosto de 1964.

© BIBLIOTECA NACIONAL ERNESTO J. CASTILLERO R.

NOCTURNO.

Por: HOLLIS ROBINSON

Bueno entramos en lo que se puede decir la recta final para los carnavales. Este sábado es la inauguración de toldos y la próxima semana las fiestas de Momo. No vendrán orquestas del exterior, pero sí cantantes extranjeros. Entre los que han sido contratados están Monguito y Tony Díaz, dos de los cantantes estelares de Pacheco en Nueva York. También fue importado el conocido cantante Chivirico Dávila. Otra importación es el bolerista cubano Roberto Ledezma quien viene acompañado del pianista y arreglista también cubano Pepe Delgado. Sin duda alguna lo más sobresaliente de las importaciones son los dos trompetistas panameños Vitin Paz y Alberto Mercado, quienes radican en Nueva York desde hace muchos años. La sorpresa de la temporada la dio sin lugar a dudas Chachi Macías quien ha resucitado con una orquesta a última hora para asegurarse un contrato en el Jardín Balboa. Otras contrataciones son la cubanísima y guapachosa Zoila González y el colonense Juan Coronel. Antonio Díaz, trabajando fuerte con su conjunto típico Tonosí para que este haga una honrosa presentación en el festival folklórico que se llevará a cabo en Buenos Aires, Argentina durante el mes de abril del año en curso ..Con Vitín Paz y Alberto Mercado, quienes llegaron el martes en la noche, llegó otro músico panameño el Chato Torres, quien no vino a trabajar sino a pasear. Torres por cierto, trajo consigo las dos primeras tumbadoras de "fiber-glass" de una sola pieza, lo último que se está usando en Nueva York. Ya lo verán...también llegó en el mismo vuelo el contrabajo eléctrico de Chon Ferrer Raúl Cantillo haciéndole adiciones al Jardín Rancho Grande de Río Abajo. Dice que para estas fiestas sí que no lo van a coger fuera de la base. Vamos a ver si todo resulta bien..Chengue Valdés partió la semana pasada hacia Caracas, Venezuela y de allí a México. Va en misión del canal 2 para contratar atracciones para el resto del año ..Miguelito Valdés dando a conocer que tiene contrato en el Alameda Room de Nueva York para el mes de febrero Mary Michel escribe de Caracas, Venezuela y dice que eso por allá está de bala. Agrega que para poder hacer algo hay que ir a Maracaibo, donde las cosas están un poco mejor... Grandes atracciones está anunciando para sus shows del jueves, viernes y sábado la Boite Morro de Río Abajo, ahora bajo la administración de la cantante típica Chorito Ross y Stanley Scott...Lupe Morós, pimentosa vedette panameña celebrando a todo meter su cumpleaños el domingo pasado...Bete Andrade se retirará de la farándula. Dentro de poco se mandará a cambiar a los Estados Unidos de Norteamérica (Pittsburgh) con su esposo el Ingeniero Blade George Blake del Bon-Bon y Matador de Río Abajo, dando a conocer que tiene algunas sorpresas para sus parroquianos durante la temporada de Carnaval La Junta de Carnaval dándole los últimos toques a la programación que se llevará a cabo desde el viernes 3 de febrero -día de la coronación- hasta el miércoles ceniza en la mañana cuando se llevará a cabo el tradicional entierro de la sardina ..Y ya que hablamos de la Junta, es\n pasando la de Caín porque ni el gobierno ni el municipio le han dado bille todavía..El Nene Mendoza construyendo una terraza en su Terraza Mónaco de Río Abajo. Dice que piensa inaugurarlo para fines del mes en curso..Manu Dancan desplazándose hacia Guatemala. Buena suerte le deseamos..La cubana Gioconda por los predios del Cholo Moi. Dice que ahora sí que va a viajar de verdad, luego de terminar su contrato en el Maxima Los Gay Crooners escribiendo de México y enviando saludos a todos sus admiradores en la patria. Mani Bolaños nuevamente a México, esta vez a grabar un disco de larga duración y ha trabajar en el Quid de Ernesto Alonso, considerado como el mejor centro nocturno de México. Verdaderamente es de película el combo de Gene White, el mismo que ameniza los jazz sessions los domingos en horas de la tarde en el Club Windsor de la Avenida Nacional ..Y los representantes de los clubes Pabsco-Panamericano en Panamá están ya avisando a los que integran el comité de recibimiento, que se vayan preparando para ir en busca de la Reina de Ebano Joan Titus, quien llega la próxima semana de Nueva York, con el primer contingente de panameños residentes en los Estados Unidos, quienes vienen a tomar parte activa en los carnavales. Primero tendrán su bella de coronación el viernes tres de febrero en el patio del Hotel Panamá Hilton. Allí le ceñirán la corona a Joan Primera.

Como una primicia, Nocturno les ofrece la llegada de la famosa trompeta panameña. Vitín Paz, quien llegó también con Monguito y Tony Díaz, cantantes de Johny Pacheco y el gran trompetista Chatie Mercado. Fueron recibidos en Tocumen por gran cantidad de amigos, entre ellos Johny Palm, Meki León, Lalo Testa, Mane Nieto, Martín Alberto Paz y otros. Estos músicos actuarán en el Toldo del Jardín Balboa durante los Carnavales.

Llegó VITIN con sus estrellas

ROBERTO LEDEZMA estará con nosotros nuevamente

JEAN TITUS la coronan el 3 de Febrero

LUX HOY

1.00 - .50 - Desde las 3 p.m.

Maravilloso Estreno!

★ Una banda audaz y sin escrúpulos... asalta al "QUEEN MARY" en medio del Atlántico!

"ASALTO AL QUEEN MARY"

Cinemascope - Colores

★ FRANK SINATRA

★ VIRNA LISI

AUTO CINE

TANDAS: 7 y 9

PRECIO: CARROS 1.50

Extraordinaria acción.·. dislocado suspenso... atrevido misterio en una gran película...

LOS NUEVE HERMANOS

con Henry FONDA ★ Maureen O'HARA

VARIEDADES

60c. - 30c. 20c.

GRANDIOSO DOBLE EN COLORES!

Robert Goulet
Christine Carere en
"MI NEGOCIO ES EL PELIGRO"

Christopher Lee
Bárbara Shelley en
"DRACULA, PRINCIPE DE LAS TINIEBLAS"

CAPITOLIO

PRECIOS: .60 - .35 - .20

Gran doble programa para grandes y chicos

"Santo Contra el Espectro del Estrangulador"

con SANTO, El Enmascarado de Plata, Alberto Vásquez y María Duval

"Cuando el Diablo Sopla"

con Irma Dorantes y Alvaro Zermeño.

Lea y triunfará

© BIBLIOTECA NACIONAL ERNESTO J. CASTILLERO R.

LA HORA
EL DIARIO DIFERENTE
VIERNES, 27 DE ENERO DE 1967

— Comprará acciones en empresas —

LA 'ADELA' NO PRESTA AQUI POR EL TOPE DE INTERES

La poderosísima organización financiera conocida como ADELA no hará préstamos en Panamá, según declaró el Dr. Pablo Samper en la cena de los Ejecutivos de Empresa anoche, "porque la tasa de interés de Panamá no ofrece estímulo y tendría que colocar al 7% los capitales que le cuestan 6% y 6½%".

El Dr. Samper dijo, sin embargo, que ADELA invertiría en acciones de empresas panameñas tal como ha hecho en muchos países de América Latina, aunque por la tasa de intereses de Panamá no podrá hacer préstamo aquí.

Dijo que ADELA está interesada en prestar en Panamá pero que sólo podrían hacerlo si los intereses subían al 9% de modo que estuvieran a tono con el costo mundial del dinero.

ADELA es una organización multinacional, en la que participan más de setenta empresas de más de veinte países de Europa, Asia y América, que invierte haciéndose socia de las empresas en distintos países, aportando capital en acciones, haciendo préstamos y participando en la creación, vida y ensanche de las empresas.

El Banco Nacional prestará hasta al 8% para fomento

El Banco Nacional de Panamá fue autorizado en la madrugada de ayer, por la Asamblea Nacional, para elevar hasta el 8% los intereses que cobrará sobre préstamos agrícolas pecuarios e industriales, que conceda "con fondos obtenidos con base al Decreto-Ley No. 2 de 15 de Abril de 1966".

Con ese decreto ley se autorizó al Banco Nacional para contratar empréstitos hasta por la suma de 25.0 millones de balboas o su equivalente en moneda extranjera.

Debido a que los intereses que cobran las entidades internacionales de crédito han ido en aumento, el Organo Ejecutivo presentó un proyecto de ley aumentando hasta en 9% los intereses que podría cobrar el Banco. No obstante, la Asamblea Nacional sólo autorizó subirlos hasta un ocho por ciento.

Confesó el otro

VALERIO CRUZ
Confesó crimen

ANIBAL MORAN
Complicado

El otro sindicado en la muerte de Ramiro Gaitán Rosales, hecho de sangre ocurrido en Cerro Azul, confesó ayer su participación en el crimen. Valerio Cruz, de 23 años, aceptó ante los investigadores que le había pegado con un canalete a Gaitán cuando se encontraban en el lago de Cerro Azul.

Con anterioridad Aníbal Morán George había declarado que él había tenido una discusión con Gaitán antes del crimen.

Tanto Valerio Cruz como Morán se encuentran detenidos en el DENI como autores del crimen de Ramiro Gaitán Rosales cuyo cadáver fue encontrado en el lago de Cerro Azul.

Los investigadores también mantienen detenido a Jesús María Babilonia ,quien había tenido una pelea con la víctima minutos antes de que Cruz le pegara un golpe con un canalete. Con anterioridad se había asegurado que había sido Morán el que le había propinado el golpe fatal a Gaitán.

© BIBLIOTECA NACIONAL ERNESTO J. CASTILLERO R.