LA HORA
EL DIARIO DIFERENTE
PANAMA, MARTES, 21 DE MARZO DE 1967

— Las últimas estadísticas —

NO TIENEN TRABAJO 22.000

Un suplemento de "Estadística Panameña", emitido por la Dirección de Estadística y Censo de la Contraloría General de la República, en el cual se recoge un informe preliminar sobre la "Ocupación y Desocupación en el Area Metropolitana de Panamá", indica que en el área metropolitana hay 22.000 personas desocupadas y que aunque en los últimos quince años se puede observar que ha habido poco o ningún cambio en los niveles de desocupación la tasa de participación masculina disminuyó significativamente y se ha logrado mantener ese nivel debido al incremento femenino en las ramas de los servicios.

La publicación recoge un estudio hecho por el técnico de la Agencia de Desarrollo Industrial, doctor Abraham J. Jaffe, quien ha prestado asesoramiento en el programa de encuestas sobre mano de obra que realiza la Contraloría General de la Nación. En ese documento pueden encontrarse los siguientes párrafos:—

"Durante este período la población de diez años y más aumentó en aproximadamente 154.000 personas o sea un setenta por ciento. Por otro lado, la población económicamente activa aumentó en aproximadamente 67.000 personas, lo que representa un aumento de 57 por ciento. La población ocupada aumento en 59.000 personas (57 por ciento) y el número de desocupados en ocho mil personas (57 por ciento). En resumen, el número de ocupados y desocupados aumentó en la misma proporción".

"Se produjo también una disminución en la población masculina económicamente activa y un aumento en la femenina, dando como resultado que la población femenina económicamente activa se hiciese más importante, relativamente, en el total de la mano de obra en el transcurso de estos quince años".

El boletín, editado en noviembre de 1966 "en 1965 la actividades de servicios personales fueron las que individualmente ocuparon la mayor cantidad de mano de obra con un total de aproximadamente treinta mil personas. de las cuales la mayoría eran mujeres que trabajaban en servicios domésticos'. Y que "es muy probable que la población femenina se concentre en el sector servicios por razón de no existir otro tipo de trabajo disponible".

Estados Unidos quiere cinco miembros en la dirección del Canal

La Construcción de la Comisión Directiva que gobernará la Zona del Canal y el asunto de las bases militares mantienen aún un status quo en las negociaciones de un nuevo tratado entre Panamá y los Estados Unidos con base al actual canal, según afirma la revista "U.S. and World Report".

Sobre el organismo que ha de regir la Zona se dice que Panamá está solicitando que la misma esté constituida por cuatro representantes panameños, cuatro norteamericanos y un noveno por la Organización de las Naciones Unidas. Estados Unidos admite los cuatro representantes panameños pero mantiene su posición de tener cinco miembros y retener así la decisión final en los asuntos a tratar.

..En cuanto a las bases militares Estados Unidos sostiene que éstas deben seguir existiendo en la Zona del Canal como objetivo de defensa interamericana, lo que ha sido objetado por el gobierno panameño. Se indica que para salvar tal obstáculo es posible que este asunto sea pasado por alto en el nuevo tratado pero que Estados Unidos continuaría utilizando tales bases en virtud de un arrendamiento

Se salvaron las farmacias

El Presidente de la República, Marco A. Robles, prometió a una delegación de propietarios de farmacias que visitó la presidencia ayer, la anulación del decreto que ordena el cierre de los establecimientos de esta naturaleza que no cuenten con los servicios de un farmacéutico graduado.

El mencionado decreto establece que la medida entrará en vigencia el próximo dos de abril, pero el Jefe del Estado, después de escuchar una serie de problemas presentados por los dueños de farmacias, prometió que les resolvería el problema con la anulación del mencionado decreto.

Uno de los problemas que presentaron los quejosos a consideración del Presidente Robles, es la falta de farmacéuticos competentes. Dijeron que los que existen, sólo prestan un servicio de cuatro horas diarias en un establecimiento, ya que las cuatro horas restantes las dedican a trabajar en otro lugar.

© BIBLIOTECA NACIONAL ERNESTO J. CASTILLERO R.

el zodíaco

por Regina Orrego

MARTES 21 DE MARZO DE 1967

Aspectos lunares: Luna en el signo de Cáncer, en trígono a Sol y Saturno, cuadratura a Venus y Marte, sextil a Urano y trigono a Neptuno.

ARIES: Tienen los arieanos, para hoy, una posición bastante negativa de Marte a Luna, y por lo tanto, recomendaríamos suma prudencia en los desplazamientos, cautela en los negocios y tino en el trato con familiares o colaboradores.

TAURO: La cuadratura de Venus, acompañada de Marte, significa, la posibilidad de serias tensiones, desacuerdos o conflictos promovidos por terceras personas, los que atentarán contra la paz del hogar y la armonía laboral.

GEMINIS: Puede ser esta una jornada inquietante y turbulenta si no sabe controlar sus impulsos, donde las primeras horas del día. Promete acontecimientos definidamente favorables para su evolución económica, si procura aprovecharlos.

CANCER: Con la luna en su signo y múltiples configuraciones, tenemos para los cancerianos durante este martes, una serie de eventos contradictorios y extremistas. Marte y Venus, en mala posición, serán negativos para la vida amorosa.

LEO: El trígono de Luna a Sol y Saturno, puede otorgar a los nativos de este signo la benevolencia de personas influyentes, el apoyo de magistrados o funcionarios y el éxito en sus negocios o actividades por felices coincidencias.

VIRGO: Confianza en sí, el optimismo y la esperanza en la realización de sus anhelos espirituales, estará estimulada por una serie de acontecimientos menores, pero muy elocuentes, y que sabrán halagar su amor propio y su vanidad.

LIBRA: La cuadratura de su regente en compañía de Marte, nos indica, la inconveniencia de viajes, la necesidad de mensura en sus relaciones o actividades, como asimismo, aconseja cautela y control de sus impulsos.

ESCORPIO: No aconsejaría al escorpioniano activar su vida sentimental, como tampoco, iniciar cambios, negocios o innovaciones, por la posición de cuadratura de su regente a Luna. Espere épocas mejor aspectadas para iniciar actividades.

SAGITARIO: No inmutarán su fuerte personalidad los pequeños problemas que se presenten en las horas de la mañana, con entereza superará las dificultades y aprovechará excelentes posibilidades y los momentos felices en su hogar.

CAPRICORNIO: La compañía de Sol en el trígono que hace su regente a Luna, promueve hechos muy favorables para la evolución económica, como, también, vivencias pasionales, o situaciones de éxito en su profesión o negocios.

ACUARIO: Día bien aspectado por el sextil de su regente a Luna, que estará en el signo de Cáncer, favorables, mutaciones que incrementan negocios o actividades inesperadas. Vivencias pasionales y eventos felices en el hogar.

PISCIS: Tenemos para estos nativos una jornada, muy bien aspectada y en la que su astro regente, haciendo trígono a Luna, les beneficia en muchos aspectos y les otorga las más promisorias influencias para éxitos en diversos planos.

Menor de 4 años fue arrollada en calle 17 Oeste

De la Calle E y Calle 17 Oeste, fue conducido al Cuarto de Urgencia del Hospital Santo Tomás la menor de cuatro años de edad Deniore Nereida Río Erazo, para que la atendieran de lesiones que sufrió al ser atropellada por el auto con matrícula particular número 11210, operado por Joaquín Garuz Rodríguez de 34 años.

La menor fue atendida en ese centro de salud por el Doctor Abdiel Goytía, quien en el registro de urgencia certificó que la niña presentaba serios golpes en diferentes partes del cuerpo.

Estreno SIMULTANEO!
MAÑANA JUEVES y VIERNES
EL DRAMA DE LOS SIGLOS!
TROPICAL
0.74 — 0.50
0.35 — 0.25
0.50 - 0.35
0.20
CAPITOLIO
2 TEATROS PARA COMODIDAD DEL PUBLICO RELIGIOSO!
PARA CONTRIBUIR CON TODO FERVOR CRISTIANO A LA MISTICA RELIGIOSA DEL PUEBLO PANAMEÑO!
Presentan:
En NUESTRO IDIOMA, un film único, en la Vida, Pasión y Muerte de Nuestro Señor...
"Esta noche os doy un nuevo mandamiento...."
"QUE OS AMEIS LOS UNOS A LOS OTROS"
de los cuatro evangelios brotan las palabras y los trágicos personajes
EL DRAMA INMORTAL QUE AUN CONMUEVE AL MUNDO..
BLAS LOPEZ MUÑOZ presenta a JULIO BRACHO
JULIAN SOLER - WOLF RUBINSKIS
GERMAN ROBLES - MA. TERESA RIVAS
en
el PROCESO de CRISTO
En el "CAPITOLIO"
EN SENSACIONAL DOBLE!
Con una película con los enredos más emocionantes!
Luz María Aguilar ★ Abel Salazar ★ Rosa Castilla en
PISTOLEROS DEL OESTE
Lea "La Hora"

Comerá ñame en la reja

Una jaba de ñame le robó Rubén Sanjur, de 33 años de adad, a Jorge Martez cuando éste se encontraba dormido en el mercadito de Calidonia.

Rubén no podrá meterle al ñame, como era su deseo, ya que tendrá que permanecer encerrado 90 días en La Modelo.

Vuelco en San Carlos

En la Carretera Interamericana en el lugar denominado Curva de San Carlos, jurisdicción de Chame, el auto con matrícula comercial número 44797 operado por Nicolás González se volcó aparatosamente, quedando el vehículo totalmente destrozado.

El conductor sufrió serios golpes en diferentes partes del cuerpo.

Segun manifestaron las autoridades de tránsito el accidente se debió a la excesiva velocidad y al manejo desordenado. El caso fue puesto a órdenes de la autoridad competente de ese lugar.

© BIBLIOTECA NACIONAL ERNESTO J. CASTILLERO R.

APROVECHE HOY LA GRAN VENTA

UNICA

Donde COMPRA como RICO y PAGA con AHORROS

BATAS DE SRA.
en material firme.
Colores lisos y estampados.

.99

LOS UNICOS

CAMISAS de Niños
en fino material
todos los tamaños.

.88

LOS UNICOS

TRAJES DE SRAS.
en fino material, aproveche
este REMATE.

2.98

LOS UNICOS

SWEATERS DE SRAS.
modernos tejidos
y colores.

.99

LOS UNICOS

CAMISONES
en todas las tallas
y colores.

.97

LOS UNICOS

1.00

LOS UNICOS

BLUSAS
en colores lisos y estampados
los últimos estilos.

.99

LOS UNICOS

PANTIES
de nylon con bordados.

.33

LOS UNICOS

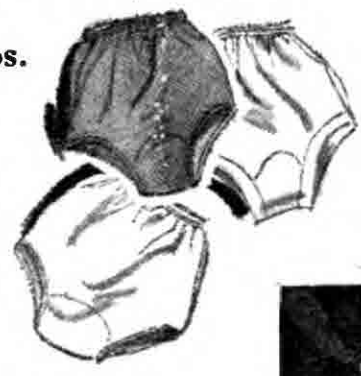

Feria de Economía

y

Su CENTRO del AHORRO
En el 5 y 10
5 Y 10
5 Y 10
AVE CENTRAL 13-30

CALIDONIA — CENTRAL

LOS ALMACENES MAS POPULARES DE PANAMA

© BIBLIOTECA NACIONAL ERNESTO J. CASTILLERO R.

HARMODIO ARIAS G.
Presidente

Demetrio Fábrega
Director

Miguel A. Picard Amí
Jefe de Redacción

LA HORA
EL DIARIO DIFERENTE

PUBLICADO POR EDITORA PANAMA, S. A.

EDUCACION PARA SER DESOCUPADOS

Pronto habrá de iniciarse, el período escolar e, innumerables familias panameñas, de los hogares de más de medio millón de niños y jóvenes, vislumbran esperanzados el día futuro en que los estudiantes de hoy sean profesionales en las diferentes ramas del saber y de la actividad económica.

Estos nobles y hermosos sentimientos habrán de justificar enormes sacrificios en la mayoría de los casos, ya que los padres de los estudiantes aceptarán todo género de privaciones para procurar que a sus hijos les toque una suerte mejor en la vida.

El Estado hace esfuerzos por aumentar el número de escuelas y de maestros, por dotar los planteles con útiles escolares, tratando de cumplir así con su misión de dar educación al pueblo, y los maestros y las asociaciones de padres de familia luchan denodadamente por hacer que la educación se desenvuelva dentro de condiciones cada día más aceptables y favorables para la importantísima tarea de preparar las generaciones futuras.

Sinembargo, al mismo tiempo que aumentan las escuelas y crece el número de maestros, profesores y estudiantes, los índices de desempleo en las ciudades siguen en su alarmante ritmo ascendente, sin que los rectores de la economía pública se preocupen de crear verdaderos incentivos para la inversión de modo que haya más oportunidades de trabajo. Panamá tiene, por otra parte, la capacidad de generar cada año siete mil unidades en edad de trabajar, y esta cifra tiende más bien a ser mayor con el tiempo, ya que nuestro potencial de crecimiento demográfico es altísimo. Así, pues, en tanto que la industria y el comercio van desarrollándose a paso lento, se va acumulando la mano de obra sin trabajo, en proporciones cargadas de explosividad.

Tal vez los padres de familia de hoy, ocupados enteramente con resolver los problemas de su subsistencia y de la educación de sus hijos, no piensan en que deben también luchar para que cuando sus hijos terminen de estudiar tengan oportunidades de trabajo, y que así los años de sacrificios y dedicación que los llevaron a la graduación, se vean premiados con un modo de ganarse la vida honradamente y con decoro.

Originalidad Capitalina

EL filo DE LA HORA

Un son guajira de moda comenta que en un solar ocurren cosas originales. En Panamá también ocurren cosas originales, y no lo duden porque pierden.

Nos encontramos con un conocido que nos llamó la atención, no porque fuera un tipo original, sino porque andaba vendado y bastante maltrecho. Dicho señor, según nos contó, había sido víctima de un asalto en plena Avenida Central de ésta ciudad.

El hecho que fuera en la Avenida Central de la ciudad nos llamó poderosamente la atención, pues se supone que es el lugar mejor alumbrado de Panamá y donde más vigilancia debe hacer, por la gran cantidad de establecimientos que allí se encuentra.

Pero nos decía el señor en mención, que si no hubiera acertado a pasar un ciudadano con destino a su trabajo, en éstos momentos los novenarios para la salvación de su alma estuvieran en su apogeo.

Unas horas después nos visitó un amigo con el fin de enterarse si nosotros teníamos alguna conexión con el hampa, pues dos noches atrás los amigos de lo ajeno lo había visitado y lo único que le habían dejado era la cuenta del casero.

Vimos un automóvil pasar a una velocidad que hubiera emocionado a los jueces de la pista de Indianápolis.

Un grupo de vecinos corría tras un hombre, y luego de darle alcance lo pateaba por haberlo sorprendido cuando intentaba violar a una menor de ocho años de edad.

Al llegar al diario, un amigo de ésta columna nos informó que un destacado parlamentario había sufrido un accidente, del cual escapó con vida por milagro, debido a que un camión que se creía dueño de la carretera, ya que no hay [illegible] debidamente, se había cargado hacia su mano.

Todas estas cosas resultan originales en un país que apenas pasa de 1.000.000 de habitantes y tiene un cuerpo armado de aproximadamente 6.000 miembros.

Periodismo en CAPSULAS

POR: ZORBA EL GRIEGO

Un vendedor de legumbres de uno de los supermercados de las afueras le explicó a un grupo de clientes que él no cumplía con la lista de precios que da la Oficina de Control de Precios porque cada mes debe pagarle sesenta balboas al inspector. Cada unidad valía cinco centavos más.

—oOo—

El distinguido jurisconsulto Eloy Benedetti fue víctima de los apagones que estamos sufriendo con suma frecuencia en esta ciudad. Quedó encerrado con una muchacha dentro de uno de los elevadores de la Contraloría General de la República por un tiempo regular.

—oOo—

Las solicitudes de los Residentes de El Marañón para obtener viviendas o lotes en el IVU llegaron a las 900 a los tres meses de haberse decretado la condena masiva de las casas donde actualmente residen.

—oOo—

Está próxima a decretarse la cesantía de las labores oficiales desde la una de la tarde del próximo jueves, que es Jueves Santo. No se ha expedido aún porque se estudia si se suspende la labor desde el miércoles y que los empleados públicos paguen el día el sábado primero de abril.

—ooOo—

Se esperaba que al mediodía de hoy el Presidente Robles diera las razones que tuvo para vetar la ley en que se le daba autorización al IVU para emitir más millones de balboas en bonos que los que él había solicitado. El anuncio debió ser hecho en el almuerzo que le ofrecieron el IVU y la ADI.

—oOo—

Los 25 obreros desnedidos de la fábrica de muebles que funciona ilegalmente en la Zona del Canal de Panamá siguen esperando que tanto las autoridades de ese sector panameño y las del gobierno local terminen las investigaciones y resuelvan sus problemas.

—oOo—

Tal como Zorba lo había pronosticado el precio del pescado ha subido vertiginosamente.

—oOo—

Importantes planes se vienen trazando para la celebración del Congreso de Arroceros, en que se contemplarán las fallas de la producción nacional y se buscarán soluciones al problema.

—oOo—

En ciertas abarroterías de Colón, se están vendiendo "casadas" las cebollas con las verduras ante la indiferencia de la Oficina de Regulación de Precios.

—oOo—

En ciertas cantinas de Juan Díaz están vendiendo hasta el agua para el alka-seltzer

—oOo—

Durante el mes de febrero, las inversiones para construcciones en los distritos de Panamá y Penonomé ascendieron a B/927.001.00 y B/6.770.00 respectivamente.

—oOo—

El día primero de agosto del presente año será abierta al tránsito el tramo Pajal-Guabalá en las provincias de Veraguas y Chiriquí, de la Carretera Interamericana.

—oOo—

El programa de inversiones del Instituto de Acueductos y Alcantarillados Nacionales, para el año 1967, asciende a B/7,118,393.00 e incluye ocho acueductos rurales que serán construídos con ayuda comunal, ampliaciones a los acueductos de La Chorrera, David, Río Abajo y una planta potabilizadora en Santiago.

—oOo—

Las calles de Chitré y Los Santos serán pavimentadas por el Ministerio de Obras Públicas con concreto asfáltico, para lo cual se celebrará licitación pública el próximo seis de abril.

—oOo—

La Oficina de Regulación de Precios anunció a principios de la semana pasada que en unos pocos días el mercado de la capital tendría ajo para la venta, ya que se autorizó una importación del producto, pero hasta el día de hoy no hemos visto uno solo.

—ooOo—

Y se pasa este verano y pasarán muchos otros veranos hasta que el Estado se decida a nombrar salvavidas en los principales ríos y playas del país para proteger la vida de los bañistas. Mientras tanto seguirán las promesas.. .y los ahogados.

La carcajada de hoy

Un viejo verde estaba tratando de conquistar a una joven hermosa "No crea usted que yo soy tan viejo como parezco" le dijo. La muchacha le contestó: "Eso se lo creo" porque si fuera ya hace tiempo se hubiera muerto.

La clave del enigma está en el celo con que los guardias vigilan los estacionómetros, y las parejas que ensayan sanamente un beso en los pocos miradores que hay en la capital.

© BIBLIOTECA NACIONAL ERNESTO J. CASTILLERO R.

Un automóvil chocó una moto

Por varias horas permaneció en la sala de observación del Dispensario del Hospital Santo Tomás, Norberto del Cid Espinosa, quien recibió fuertes golpes cuaido la moto que operaba fue arrollada por un automóvil, cuyo conductor se dio a la fuga.

Del Cid, domiciliado en el número 4—22 de la calle Tres de noviembre, dijo que el accidente se produjo frente a la estatua Roosevelt, en la Transístmica pero que le fue imposible anotar el número de la placa del auto.

Becas para estudiar historia en España

El Instituto para la Formación y Aprovechamiento de Recursos Humanos, ha abierto a concurso becas ofrecidas por la OEA y el Instituto de Cultura Hispánica, para hacer estudios de Historia en España.

Podrán postular das becas los residentes en países miembros de la OEA que acrediten por lo menos, uno de los requisitos siguientes: 1) Ser autor de varios trabajos de investigación histórica, publicados; 2) Ejercer el profesorado univeritario o superior en una especialidad histórica y con una antiguedad no menor de cinco (5) años; 3) Haber concluido estudios universitarios o superiores de Historia y haber comenzado la preparación de una Tesis doctoral cuya terminación exija investigación en archivos españoles.

La beca cubre pasaje de ida y vuelta y un estipendio mensual para gastos de estada y alojamiento.

Las solicitudes de becas se recibirán en el Departamento de Préstamos y Becas del IFARHU hasta el día 5 de abril.

COSAS DE LA CALLE

Oscar Isaza fue escogido Secretario General de la Asociación Nacional de Empleados de Correos. Acompañarán a Isaza en la directiva: Nora Sambrano, Maritza Merel, Judith Carrión, Víctor Solano, Fernando Bell y Yolando Otero.

Hoy debe viajar a Río de Janeiro, Brasil la Dra. Olga Córdova de Lozano, adjunta de la Embajada de Panamá en el Brasil quien estuvo pasando unas semanas con sus familiares.

El Departamento de calles tiene la modalidad de tapar los huecos regando un poco de arena y aceite. A la vuelta de unos días no queda ni el aceite ni la arena.

El sábado fue inaugurada en la población de Natá la calle "Francisco Alvarado", dedicada a honrar la memoria del Fiscal Alvarado.

Todavía circulan por la ciudad una gran cantidad de buses destartalados. Ojalá cuando pasen por la pesa de la Guardia, lo retiren de circulación.

Monseñor Carlos A. Lewis, Obispo Auxiliar de Panamá y Párroco Pontificio de Santa Ana presidirá los actos litúrgicos de la semana santa en dicha parroquia. Para el jueves santo ha sido organizada la procesión del silencio donde participarán sólo los hombres.

En abril estará listo nuevo Código Sanitario

El quince del próximo mes de abril deben ser entregados los trabajos realizados por las subcomisiones que confeccionan el nuevo Código Sanitario, por iniciativa del actual Ministro de Trabajo, Previsión Social y Salud Pública.

La integración de todas las normas sustantivas que regulan la salud pública y la profesión médica en un solo volumen está encaminada a corregir una serie de vicios que minan hoy el Ministerio de Salud Pública y Previsión Social y con las que el Ministro Pretto se ha dispuesto acabar.

Se considera que el actual Código Sanitario sufre de un exceso de palabrería, data ya de 20 años atrás, a pesar de todo el adelanto habido en salud pública, y además en su fecha de expedición ya tenía aspectos anacrónicos.

La Subcomisión de Saneamiento integrada por los Lic. Carlos Reyes Geenzier, María Teresa Estévez y Alberto Pérez Herrera y los Doctores Alcibiades Arosemena y Carlos Russo tiene casi listo este aspecto del nuevo Código, según se puso de manifiesto en una reciente reunión.

Se espera que las otras subcomisiones también terminen su labor cuanto antes.

UNIVERSIDAD DE PANAMA

AVISO

De concurso a cátedra permanentemente para la Facultad de Ciencias Naturales y Farmacia.

La Universidad de Panamá abre a concurso formal para la Facultad de Ciencias Naturales y Farmacia, las cátedras de:

ESCUELA DE ENFERMERIA:

Enfermería 240—Nutrición en los programas de Salud Pública
II Semestre. Nocturno, 3 horas de clase

Enfermería 310—Educación Sanitaria
II Semestre. Nocturno, 2 horas de clase

Los interesados deben presentar a la Junta Administrativa los documentos que poseen, comprobatorios de su nacionalidad panameña y de su preparación e idoneidad, acompañados de una breve nota descriptiva de los mismos, que pueda servir de guía para su mejor apreciación y estudio. Debe, en todo caso, comprobarse la realización de estudios en la disciplina que se pretende enseñar.

En la Secretaría General de la Universidad se entregan de 8 a 12 m. y de 3 a 6 p.m. los formularios que deben llenar los participantes.

El concurso estará abierto durante los días hábiles desde el lunes 20 de marzo hasta el miércoles 29 de marzo de 1967, a las 7 p.m.

Panamá, 17 de marzo de 1967.

TOBIAS DIAZ BLAITRY

UNIVERSIDAD DE PANAMA

FACULTAD DE CIENCIAS NATURALES Y FARMACIA

AVISO

Toda persona que desee ingresar a la Facultad de Ciencias Naturales y Farmacia, (Escuelas de Biología, Farmacia, Física, Matemáticas y Química) debe cumplir con los siguientes requisitos:

1. **Solicitar a más tardar el 31 de marzo, su ingreso a la Facultad mediante los formularios que para ese fin se podrán obtener en las oficinas del Decanato de la Facultad de Ciencias Naturales y Farmacia. Con dichos formularios deberá entregarse original y copia de los créditos obtenidos en la escuela secundaria.**
2. **Los Bachilleres en Ciencias de escuelas públicas o incorporadas, en cuyos expedientes aparezca una calificación final de tres en Biología, Física, Matemática o Química, deberán presentar además los boletines de calificaciones del último año.**
3. **Todos los estudiantes procedentes de escuelas no incorporadas y los que posean título de Maestro o de Bachiller en Letras, deberán presentar examen de admisión.**
4. **Para ingresar al Curso Básico de Enfermería es necesario, además, presentar certificado médico, acompañado de comprobante de radiografía pulmonar con resultado negativo, certificado dental en formulario especial que entregará la Escuela, certificado en vacuna contra la viruela.**
5. **Los aspirantes a ingreso al Curso de Estudios Avanzados de Enfermería deben presentar: a) El título de Enfermero (a) Profesional otorgado por la Escuela de Enfermería del Hospital Santo Tomás o por otra Escuela de Enfermería reconocida por la Universidad de Panamá. b) Presentar un examen de Enfermería General, y c) Los certificados médico y dental a que se refiere el párrafo anterior, y certificado de inmunización contra la viruela, tétano, tifoidea y cualquier otro que la Escuela estime conveniente.**

TOBIAS DIAZ BLAITRY
Secretario General

© BIBLIOTECA NACIONAL ERNESTO J. CASTILLERO R.

MOMENTO SOCIAL

por

Mariví

TELEFONO: 3.0237

LO QUE VA DEL AÑO — DIAS TRANSCURRIDOS: 79
DIAS POR TRANSCURRIR: 286 — SEMANA: 12 — TEL. 3-0237.

Cumpleaños de Mañana

Miércoles 22 de Marzo

Sra. Delba O. de Botello
Sra. Gladys A. de Schier
Sra. Marcela M. de Arrocha
Sra. Luz de Barbero
Srta. Yolanda María Gaudiano
Sra. Tita Elcta
Sra. Dorita Escudero
Sra. Isabel J. de Núñez
Sr. Arcenio A. Barrio
Ing. José R. Guizado Jr.
Joven Ernesto De La Guardia IV.
Dr. Juan O. Díaz
Niña Irene Acrich Y.
Niña María Pérez M.
Niña Tilsia Yanett Leong

—oOo—

VIAJERO

Partió hacia San José, Costa Rica a visitar a sus familiares el Sr. Mario Fonseca, a quien despedimos atentamente.

DE VACACIONES

Procedente de los Estados Unidos, donde cursa estudios, retornó a la capital a pasar vacaciones con sus familiares, el joven Vasquito. Arosemena Jr. Bienvenido.

—oOo—

COMPROMISO MATRIMONIAL

En días pasados formalizaron su Compromiso Matrimonial, los jóvenes Mirta Libia Arrocha y Camilo De La Guardia. Congratulamos a la feliz pareja anticipándoles votós por su dicha.

—oOo—

VIAJEROS

En viaje de placer partieron hacia la ciudad de Miami, el Sr. Antonio Alfaro y Sra. Aida E. de Alfaro. Grata estada les deseamos.

—oOo—

NACIMIENTO

El hogar del Sr. Víctor D'Anello Jr. y Sra. Vilma Del Valle de D'Anello ha sido alegrado con la llegada de una linda muñequita, nacida en días pasados en la Clínica San Fernando.

CAFE CRIOLLO

TINTO Y SABROSO
HASTA EL ULTIMO SORBITO
Un Bolígrafo En Cada Paquete

Ya Está Abierta la Matrícula de la Academia Mercantil

Para todos los cursos de Comercio con nuevo plan de estudio de tres años solamente.

Tenemos PERITO COMERCIAL, SECRETARIA COMERCIAL Y OFICINISTA. Cursos Especiales de un año Diurnos y Nocturnos, como también cursos por materia.

Clases Individuales de MECANOGRAFIA, ESTENOGRAFIA Y ESTENOTIPIA. Para todos los exalumnos de la ACADEMIA MERCANTIL descuentos del 25% del valor del curso.

Para más informes llame al teléfono 2-0227, altos de la Farmacia Preciado No. 7-17.

Para matricularse es indispensable traer su certificado o boletín último de estudio y 3 fotografías de tipo carnet.

J. RETALLY S.
Director.

Boda en la Iglesia de Cristo Rey de la Srta. Doris Dutari hija del Sr. José María Dutari y Sra. Berta Calviño Dutari con el Dr. Isaac Arauz Villarreal hijo del Sr. Juan José (q.e.p.d.) y de la Sra. Isabel Villarreal de Arauz (q.e.p.d.)— Después de la ceremonia religiosa los padres de la novia ofrecieron una recepción en su residencia.

Con una fiestecita infantil en su residencia celebró su cumpleaños la graciosa niñita Emely Elizabeth Chiari hija del Sr. Carlos A. Chiari Jr. y Sra. Emely Ortega de Chiari.— En la foto vemos a la agasajada con su cake de cumpleaños.

En la foto podemos apreciar a varios espectadores, al estreno de la superproducción en colores "LA BIBLIA" que se está proyectando en el Teatro Bella Vista. Actúan como estrellas: Ava Gardner, Peter O'Toole, Richard Harris y Michael Parks.

© BIBLIOTECA NACIONAL ERNESTO J. CASTILLERO R.

Galería de los Martes

ROGELIO AUGUSTO ORTEGA Jr.

BAUTIZO

Con el nombre Clarissa, fue bautizada en la Iglesia de Nuestra Señora del Carmen, la pequeña hija del Sr. Eustbio A. Morales Jr. y Sra. Maritza Diez de Morales. Fueron sus padrinos la Sra. Rose Marie Porras de De La Guardia y el Sr. Eusebio A. Morales. Mil felicidades a la nueva cristiana.

—oOo—

BODAS DE ALGODON

Su Seguido Aniversario de Bodas, celebraron en el día de ayer, el Sr. Héctor Salgado y Sra Cristina Díaz de Salgado. Les extendemos nuestras cálidas felicitaciones.

—oOo—

RECEPCION

Con motivo de celebrarse el 37º Aniversario de las Fuerzas Aéreas de la República de Chile, en el día de hoy, el Agregado de Aeronáutica de la Embajada de Chile en Panamá, Teniente Coronel Mario Vivero Avila, ofrecerá hoy en la noche una elegante Recepción en su Residencia, al cual han sido invitados autoridades Militares y Civiles de Panamá y Zona del Canal.

—oOo—

ANIVERSARIO DE BODAS

En el día de hoy celebran un nuevo año de feliz vida matrimonial, el Dr. José Fong y Sra. María J. de Fong. Por este medio los felicitamos deseándoles que cumplan muchos años más de dicha matrimonial.

MOMENTO SOCIAL
por
Mariví
TELEFONO: 3-0237

Instituto Profesional de Comercio y Secretariado

MATRICULAS ABIERTAS
de 2.30 a 7.30 p.m.

CURSOS NOCTURNOS:

1. PERITO COMERCIAL
2. SECRETARIA COMERCIAL
3. OFICINISTA COMERCIAL
4. PRIMER CICLO INCORPORADO
5. Cursos por asignaturas para estudiantes aplazados
6. Cursos especiales de Contabilidad, Mecanografía, Estenografía y Archivología.

DIRECCION: Escuela Josefina Tapia y Pedro J. Sosa
TELEFONO 5-0960
Prof. NORIS L. CORREA D.
Directora

AHORA SI...

NO PIERDA TIEMPO

hormigonera nal, s.a.

PRESTA UN SERVICIO MAS A LOS CONTRATISTAS LOCALES.
VENDE ARENA DE CHAME EN SU PLANTA DE CONCRETO A UN LADO DEL ABATTOIR NACIONAL EN PAITILLA

LLAMENOS A LOS TELS.

3-1790 y 3-0045

SEGUIREMOS CUMPLIENDO NUESTRO LEMA
"ENTREGA INMEDIATA"

© BIBLIOTECA NACIONAL ERNESTO J. CASTILLERO R.

MOMENTO SOCIAL

por

Mariví

TELEFONO: 3.0237

PARTICIPACIONES DE MATRIMONIO

Están circulando las participaciones de matrimonio de la Srita. Leyda F. Vargas con el caballero Abdiel Alberto Licasale. Ceremonia que se efectuaba el sábado primero de abril a las seis de la tarde en la Iglesiade Nuestra Señora del Carmen.

—oOo—

ADVENIMIENTO

Nuestras felicitaciones al Ing Jaime Fábrega Q. y Sra. Beatriz Polleri de Fábrega, con motivo del feliz nacimiento de un robusto varoncito, que será bautizado con el nombre de Joaquín.

INSTITUTO

OCTAVIO MENDEZ PEREIRA

—COLON—

Clases Nocturnas en el local del "Colegio Abel Bravo"

MATRICULAS A PARTIR DEL 27 DE MARZO DE 1967

CURSOS INCORPORADOS:

PRIMER CICLO: BACHILLER EN CIENCIAS; BACHILLER EN LETRAS; BACHILLER EN COMERCIO.

CURSOS VOCACIONALES LIBRES:

PERITO MERCANTIL; SECRETARIADO BILINGUE; SECRETARIADO EN ESPAÑOL; CONTADURIA.

Para mayor información llame al teléfono 7-1517

Se recomienda a todos los alumnos de años anteriores matricularse en la primera semana de abril. Todos los alumnos deberán pagar completo la mensualidad de abril.

GOTA A GOTA EL DINERO SE BOTA

SEÑOR PROPIETARIO, SEÑOR ADMINISTRADOR DE CASA:

No sea indiferente a la pequeña gota de agua en la tubería interior de su residencia, porque ese escape hará aumentar su cuenta en el trimestre. No desperdicie agua. Llame a un plomero y evitará los aumentos que indican la siguiente tabla:

B/. 6.48 Cada trimestre, si su tubería tiene un orificio del ancho de un alfiler.

B/. 25.92 Cada trimestre, si su tubería tiene un orificio del tamaño de una cabeza de alfiler.

B/.103.83 Cada trimestre, si su tubería tiene un orificio del tamaño de una cabeza de fósforo.

B/.415.41 Cada trimestre, si su tubería tiene un orificio del ancho de un lápiz de labios.

No olvide que gota a gota, el dinero se bota. Llame a un plomero o pida consejos en el Acueducto (Carrasquilla). Tel. 3-6219, 3-1340. Cuide su dinero.

Instituto de Acueductos y Alcantarillados Nacionales (IDAAN)

Baby Arango viaja a la madre patria

H.D. Raúl Arango Jr.

Viaja hoy a Madrid, España el H.D. Raúl Arango Jr., Presidente de la Asamblea Nacional, quien pasará unos días de vacaciones al lado de su padre don Raúl Arango Navarro, Segundo Vicepresidente de la República.

El Diputado Arango aprovechará su visita a España para cambiar ideas con su progenitor sobre la campaña a desplegar por la agrupacion APRA que respalda la reelección del diputado Arango.

Le deseamos buen viaje y grata estada al lado de los suyos.

—oOo—

—oOo—

Cumpleaños de Hoy

21 DE MARZO

Niño Adolfo E. Gorgona L.
Srta. Vilma Rosa Guzmán
Srta. Oris Lombana
Srta. Miriam Gloriela Ponce
Srta. Gumersinda Valderrama.
Srta. Blanca Ch. de Gerly
Srta. Raquel Alfaro E.
Srta. Margarita C. de Cocley A.
Srta. María de la Cruz González
Sra. Rosa J. de Centella
Sra. Miriam P. de Dumanois
Sra. Lilia M. de Abrego
Sra. Carmen Vda. de Martínez
Sra. Josefa Vda. de Recuero
Sra. Virginia O. de Brosal
Dr. Alfonso Preciado
Sr. Ricardo Iglesias.
Sr. Eduardo Boyd
Sr. Amílcar Tribaldos
Sr. Ricardo Soto
Joven Carlos E. Maher

Reunión del Local 907

El Local 907, Sindicato de Empleados de las Fuerzas Armadas, Capítulo de Colón, invita a sus socios a asistir a una REUNION MENSUAL, que se verificará el martes, 21 de marzo de 1967, a las 7:30 p.m., e nla oficina del Sindicato, ubicada entre calles 6 y 7 Avenida del Frente, Edificio de la Arena de Colón.

Jorge Contreras
Secretario

Cumpleaños de Ayer

Lunes 20 de Marzo

Niña Jennie Querube González
Niña Margarita Lucía Reategui
Nina Eliette E. Echevers T.
Niña Ana Patricia Espino
Niña Laura Calero
Niña Inelsa Yamilet Berrío
Niño Domingo Rojas Jr.
Niño Walter Luchsinger Calvo.
Niño Florencio Harmodio Arosemena.
Niño Fernando José Batista J.
Niño Ricardo Moisés Real de León
Srta. Alicia Jurado
Srta. Nelva Raquel Rodríguez
Srta. Eneyda Cortés.
Srta. Cynthia Ivonne Solís L.
Srta. Velia Gisela Lasso Sánchez.
Sra. Carmen P. de van der Hans.
Sra. Eufemia de Ferrone
Sra. Alicia F. de Dutary
Sra. Gabriela Araúz
Sra. Rosina De León de Monleón
Sra. Alma Garay de Arosemena.
Sra. Leyda J. de García.
Sra. Alicia C. de Bernard.
Sra. Ana María D. Vásquez
Sra. Delia O. Wilson
Joven Eduvigis Del Castillo
Joven Carlos E. Maker
Joven Juan A. Guizado M.
Sr. Ismael Pimentel
Sr. Humberto Pérez
Sr. Francisco Fábrega
Sr. José Rogelio Arias
Sr. Guillermo Ramón Zaldívar
Ing. David Samudio

—oOo—

TAMBIEN SON UTILES EN LA COCINA

—Un gotero en la cocina hace mucha falta para medir exactamente el colorante vegetal, las esencias de limón, vainilla y otras que dan color y sabor a sus recetas favoritas.

—Una batidora de mano, de juguete, resulta muy útil cuando queremeos batir porciones individuales de refrescos a base de frutas o de leche. También para batir sazones de líquidos (vinagre, salsas, etc.) en pequeñas cantidades.

—Un cepillo de dientes, nuevo, no está de más en la cocina. Sirve para limpiar ranuras o dibujos a relieve que adornan la cristalería y los cubiertos. Lo mismo que ciertas partes de la batería de cocina difíciles de limpiar en otra forma.

—Una pinza de cejas facilita quitar corazones, tallos y hojas marchitas a muchos vegetales y frutas que no son muy resistentes, como la fresa, el perejil, el berro, etc.

—El aceite que se usa para cocinar siempre se derrama un poco por fuera de la botella y deja, algunas veces, un círculo de grasa e nla mesa o mostrador de cocina. Para evitarlo se rodea el cuelo de la botella con una banda de papel absorbente la cual se sujeta con una liguita o banda de goma.

—Los olores fuertes como el de melón, cebollas, ajos y otros muchos se eliminan del refrigerador poniendo unos pedacitos de carbón vegetal en una de sus esquinas.

© BIBLIOTECA NACIONAL ERNESTO J. CASTILLERO R.

Marañoneros no quieren respaldo de políticos

En relación con el problema del traslado de los marañoneros a la Concepción y la participación de políticos en dicho problema el Comité Inquilinario Pro-manifestación a la Presidencia ha emitido el siguiente comunicado:

Desde que el Comité Pro-Manifestación a la Presidencia empezo su agitación en pro y en beneficio de las 3.000 familias que habitan en el Barrio del Marañón, una de las primeras cosas que tuvo en mente fue la de mantenerse en estado de alerta para cuando los eternos pelechadores y oportunistas de siempre abrieran sus garras hambrientas de poder político, dar con el traste y denunciar ante los inquilinos del Marañón y a la faz del país sus malévolos propósitos.

El Comité Pro-manifestación a la Presidencia, no necesita la ayuda ni de políticos ni presuntos candidatos a diputados, que en nada jamás han ayudado a la clase humilde, y que solamente se acuerdan de ella y prometen demagógicamente lo imposible cada cuatro años cuando se acercan las elecciones. Nosotros lo único que queremos de ellos es verlos a distancia porque sabemos de sus intenciones y no es a costa de la miseria y problemas del barrio del Marañón, que se puede conseguir votos para diputaciones de presuntos candidatos.

¿Qué han hecho los politiqueros en los años anteriores, que han sabido y conocido la miseria en que ellos mismos han sumido al pueblo del Marañón y en general a la clase humilde? ¿Creen a caso que con posturas demagógicas y engañosas puede el pueblo verdaderamente creer que ellos son los mesías y que nuestros problemas lo van a resolver antes o después de las elecciones?

Nosotros, la ayuda que necesitamos y requerimos, es la ayuda de los Sindicatos, de los estudiantes, de las asociaciones cívicas y profesionales, que sabemos que en determinado momento su ayuda será desinteresada y positiva para la solución de este espinoso problema como lo es el problema de la vivienda en el barrio del Marañón.

Nosotros nos hemos trazado una meta, y es la de conseguir con el Ejecutivo, la construcción de multifamiliares en el Marañón para los marañoneros, que viven en trampas de muerte. En eso estamos claro, y no hay ni habrá variación de ninguna clase. Los que pueden mudarse a la Concepción y a Nuevo Veranillo porque su problema económico está resuelto que lo hagan. Los que tengan problemas económicos, que son la mayoría de este populoso barrio, deben estar pendientes de la gran manifestación que llevará a cabo el Comité inquilinario pro-manifestación a la presidencia, y en asocio de los sindicatos, asociaciones estudiantiles, asociaciones cívicas etc, marchen como un solo hombre a la presidencia a plantear nuestros problemas al Presidente

La decidia de nuestros gobernantes y la falta de planificación gubernamental son los responsables. Ellos tienen que encontrar la solución. Nosotros cooperaremos hacerla factible. Nuestra única culpa ha sido ser humildes y en la medida que se plantee la lucha, así actuaremos.

¡Fuera los politiqueros del Marañón! No queremos Judas ¡Los votos se consiguen cuando se lucha por la causa popular no cuando se esgrime el escudo de la demagogia para atacar con el arma de la traición.

Inquilinos del Marañón asiste al mitin del día 30 de marzo a las 7 p.m. como paso final para la grandiosa manifestación a la presidencia. El lugar del mitin es en la calle 20 este bis al lado de las oficinas del IVU! A la presidencia inquilinos que es nuestra única solución.

Vicente Castillo S.
Presidente
Céd. 8—213—983

Recuperaron televisor

Agentes del Departamento Nacional de Investigaciones lograron a través de las declaraciones de uno de los malhechores que fueron detenidos por hurtar pertenencias a los damnificados del incendio del jueves, recuperar un televisor de 23 pulgadas, marca RCA Victor.

Cualquiera de los afectados por el incendio que sea propietario del aparato, puede pasar a reclamarlo al DENI, pero debe llevar el recibo que acredite la propiedad del televisor..

El poder efectivo en la vida sólo lo da la cultura

EL INSTITUTO TECNOLOGICO
RODOLFO DIESEL

ABRE MATRICULA

La Dirección del INSTITUTO TECNOLOGICO RODOLFO DIESEL avisa a todos los Padres de Familia que ya están abiertas las matriculas para todos los años.

SE OFRECEN LOS SIGUIENTES CURSOS:

PROFESIONES: MECANICA (automotriz y diesel) incluye trasmisión automática, afinación de motores y embobinamiento.
REFRIGERACION Y AIRE ACONDICIONADO: Incluye embobinamiento y Refrigeración Industrial.
ELECTRICIDAD: Incluye embobinamiento.
EBANISTERIA: Sólo un turno en la tarde.
RADIO Y TELEVISION: Sólo un turno en la noche.

HORAS DE OFICINA:
Lunes a Viernes de 7 a.m. 9 p.m. — Teléfono: 2-3485.
DIRECCION:
Ave. Sur Final, al costado del Tutelar de Menores.
Entrada por la calle de la Guardia Nacional.

Para dar a su espalda una fabulosa vista... nuestro hermoso

BRA-S'LETTE
DE ZIPPER FRONTAL Y DE ESPALDA BAJA

por Lady Marlene

Usted adorará la forma como se ajusta a su espalda y se abrocha por delante! Le hace una figura verdaderamente halagadora con cualquiera de las copas "B" o "C". En blanco o negro.

CHAMBONNET y Quinta AVENIDA

Lea y triunfe

Calentadores Eléctricos Automáticos
LORENZETTI

AL CREDITO
SIN PAGO
INICIAL

★ Agua caliente al momento

★ Más duración, seguridad y economía

Distribuidor Exclusivo para Panamá

B/. 25.00

MODELO "REGADERA" CON INTERRUPTOR PARA BAÑO

CONDE, S.A.

Calle 36, Edif. Sabadel No. 1
Aptdo. 7440, Panamá
Tels.: 5-6484 - 5-3382

Modelo con Interruptor. Pluma para Fregador o Lavamanos. Excelente para Barberías, Salones de Belleza, Restaurantes, etc.

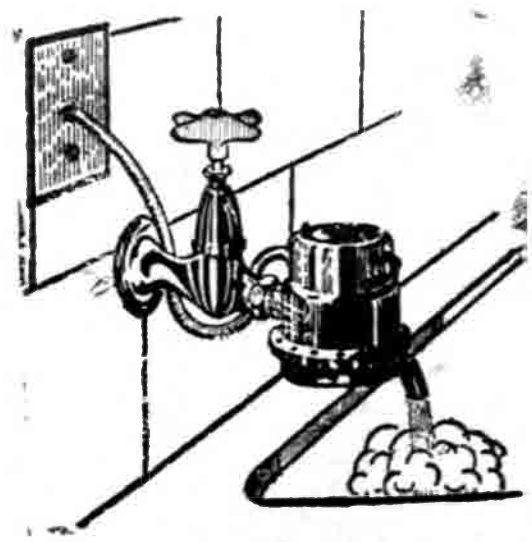

© BIBLIOTECA NACIONAL ERNESTO J. CASTILLERO R.

— Cursaba 3er. año de medicina: —

Murió en accidente una estudiante colonense en la Universidad de España

COLON (Corresponsal Barrera) — En accidente automovilístico perdió la vida en España, la destacada estudiante colonense Felicita Tapper, quien cursaba su tercer año en la Facultad de Medicina de la Universidad de Valladolid.

De acuerdo con informes logrados por LA HORA el fatal accidente tuvo lugar el viernes 17 de marzo en horas de la mañana, cuando el vehículo en que vinajaban varias estudiantes de la referida Universidad se estrelló contra un poste, resultando lesionada mortalmente la joven Tapper.

En el día de hoy sus padres don Arnulfo Tapper y Doña Felicita de Tapper se trasladaron a la ciudad capital con el fin de lograr con la Cancillería que los despojos mortales de su infortnada hija sean enviados a Panamá para que reciba cristiana sepultura en la ciudad de Colón.

En este accidente resultaron heridos los estudiantes panameños Francisco Sánchez Cárdenas, Carlos Ramón Alvarez Corte, Telma Teresa Arrocha y Griselda Ramsey Biggs.

LA PRIMERA ES FELICITA La presente vista capta a la infortunada estudiante Felicita Tapper (primera en la escalera) con sus demás compañeras en la Universidad de Vallolodid, España.

Alcalde ordena a la Guardia recoger los autos con la placa 66

COLON (Corresponsal Barrera) — El Alcalde del Distrito de Colón, remitió en el día de ayer el Oficio No. 140 al Capitán Rubén Darío Paredes, Jefe de la Zona Atlántica de la Guardia Nacional, soliicitándole lo siguiente:

1—Suspender la circulación de toda clase de vehículos que no ostente la placa del año 1967.

2—Notificar al conductor con la boleta respectiva; retener la licencia de manejo, entregándole la autorización de manejo a corto plazo y que en término de 24 horas comparezca ante el Juez de Tránsito donde será sancionado por violación de Ley Fiscal (Municipal).

3—No entregar el vehículo a su propietario hasta tanto no presente a la Guardia Nacional el respectivo recibo de haber cubierto la multa y haber pagado el valor de la placa del año 1967. para su carro.

puntos de vista

Alberto Barrera

Una marcada indiferencia en relación a realizaciones de obras en beneficio de la Provincia de Colón se nota constantemente. ★ La construcción de la carretera de Río Piedra a Portobelo constituye el monumento a la negligencia. ★ Los mencionados trabajos tal como lo expusimos en el reportaje del día de ayer constituyen una burla y engaño a esta comunidad. ★ El cacareado reacondicionamiento del edificio del Hospital "Manuel Amador Guerrero" también es objeto de gran demora en perjuicio de la comundad. ★ La construcción de un nuevo Palacio Municipal, cuyos planos y ejecución duermen el sueño de los justos. ★ Así están las cosas en Colón. ★ Los actos que se realizarán mañana en Colón con motivo del Miércoles Santo son los siguientes: Misas: 6:00, 6:30 y 7:00 a.m. ★ Por la tarde: 6:30 p.m. ★ La procesión del encuentro se iniciará a las siete de la noche. ★ El recorrido es el siguiente: Con la imagen de Jesús Nazareno, de la Catedral a Calle 5a. Central a Calle 10 Bolívar, de 10 Bolívar a Calle 10a. Avenida Central al encuentro. De la Iglesia del Carmen: Recorrido con la Imagen de la Dolorosa y San Juan a Calle 10 Meléndez a Calle 10 Avenida Central, al encuentro. Frente a la Iglesia San José, sermón del encuentro. Predicará el Reverendo Padre Crescencio Martínez. ★ El Jueves Santo se llevará a efecto la procesión del Silencio para hombres a las doce de la noche. ★ En horas de la mañana del mismo Jueves Santo se oficiará misa pontificial de consagración de los Santos Oleos: 8:30 a.m. ★ Misa Pontificial de Insitución de la Eucaristía con Lavatorio de los Pies y Procesión al Monumento a las siete de la noche.

Al banquillo irán cinco sindicados

COLON, (Corresponsal Barrera).- Para su publicación recibimos el siguiente horario de juicios orales que se realizan en el presente mes:

JUZGADO TERCERO MUNICIPAL.

Lista de las audiencias para el mes de Marzo de 1967.

Marzo 27 9 A. M.

Marzo 27 9 A.M. Edward Ford Delito: Canyac; Defensor: Lic. Vilá L.

Marzo 9 A.M. Pedro Aronategui Delito: Estafa; Defensor: Lic. V. Garibaldi.

Marzo 29 9 A.M. Apolinar Meléndez Delito: Cayanc; Defensor: Lic. S. Rodríguez.

Marzo 30 9. A.M. Eva María Ramsey Delito: por imprudencia; Defensor: Lic. Vilá Lindo.

Marzo 31 9. A.M. Roberto Agustín Charles Delito: Tentativa de corrupción de Funcionario Público; Defensor: Lic. Vilá Lindo.

NOTICIAS de COLON

© BIBLIOTECA NACIONAL ERNESTO J. CASTILLERO R.

Levantarán techo de la exposición átomos en acción

Los obreros del Centro de Demostración "Atomos en Acción" están sumamente ocupados en el "levantamiento del techo" de su poco común estructura. La actividad se realiza en el espacio contiguo al toldo de carnaval en Vía España.

El gigantesco techo de nylon será llenado de aire y se elevará hasta una altura de un edificio de cinco pisos. El centro admitirá espectadores para la ocasión.

Las personas esencialmente responsables por esta etapa de la fascinante operación son el Asistente del Gerente del Centro, Harry Dennis Jr. y el Subgerente John P. Giacomini. Ambos trabajan bajo la dirección del ingeniero Harry O. Caompton, de la Comisión de Energía Atómica de los Estados Unidos, quien es el director de la exhibición.

Estos trabajos estarán muy visitados por las personas que no tienen empleo y quieren aprender otro oficio.

EL PROFESOR: **Clau Stephenson Smith (a) "El Profesor", es el cerebro de la operación en la que había logrado sacar 910 balboas a la señora Rebeca Deehaney Johnson de Brown.**

El Concejo considera obras por valor de cincuenta mil balboas

La construcción de diversas obras, cuyo monto total se aproxima a los cincuenta Mil Balboas, considerará HOY MARTES el Concejo de Panamá en su reunión regular de la semana según el Orden del Día preparado por la Mesa Directiva que integran los H.C. Vega y Sterling como Presidente y Vicepresidente, y el Srio. Lic. Everardo Tomlinson H.-

El Orden del Día en mención, que ha sido repartido ya a todos los Ediles y principales funcionarios del Municipio es del tenor siguiente:

ORDEN DEL DIA

De la Sesión Ordinaria del Honorable Consejo Municipal correspondiente al martes 21 de marzo de 1967, a las 8:00 p.m.

1.—Lectura del acta de la sesión del día 14 de marzo de 1967.

2.—Primer debate a los siguientes Proyectos de Acuerdo:

a) Por el cual se autoriza la inclusión de una partida por la suma de B/.10.000.00 en el Plan de Obras Públicas para contribuir a la terminación de la Casa Comunal de Panamá La Vieja".

b) Por el cual se autoriza una partida de B/.22.500.00 para la construcción de una piscina con sus respectivas graderías en la comunida dde Villa Guadalupe.

c) Por el cual se otorga el nombre de Vía Grecia a una calle en la Urbanización Nuevo Reparto El Carmen y se reforma el artículo 1o. del Acuerdo 60 de 20 de septiembre de 1965.

d) Por el cual se otorga el nombre del General Aníbal Gutiérrez Viana a la Avenida 2a. de la Barriada de Vista Hermosa.

e) Por el cual se autoriza al Señor Tesorero Municipal a traspasar a título de venta algunos lotes en los cementerios Municipales.

f) Por el cual se otorga el nombre de Ascanio Arosemena al parque construido por la Junta de Ornato Municipal en el lugar conocido como La Cuchilla en el Barrio de Calidonia.

g) Por el cual se vota una partida de B/.149.80 para pagar diferencias de sueldo a unos empleados del Juzgado Quinto Municipal y el sueldo del portero interino durante el mes de enero del presente año.

h) Por el cual se vota una partida de B/.85.60 para pagar vacaciones a una exempleada de la Alcaldía.

i) Por el cual se autoriza al Señor Tesorero Municipal para que extienda título de propiedad a favor de la Sra. Emma S. V de Cantera sobre el lote número 326 ubicado en la Sección "A" del Cementerio Amador.

j) Por el cual se vota una partida de B/.85.60 para pagar vacaciones a un exempleado de la Alcaldía.

k) Por el cual se reglamenta la expedición del Plan de Obras Públicas Municipales.

l) Por el cual se autoriza una partida por la suma de B/.8.000.00 para la construcción de una Casa Comunal en Villa Guadalupe.

m) Por el cual se crea con carácter permanente la Junta Municipal de Carnavales del Distrito Capital y se señalan funciones.

n) Por el cual se vota una partida por la suma de B/.1.500.00 para la construcción de un parque infantil en la jurisdicción de Pacora.

h) Por el cual se vota una partida de B/.1.000.00 para coadyuvar en la formación de la Biblioteca Especializada de la Escuela de Periodismo de la Universidad de Panamá.

o) Por el cual se ordena la erección de una estatua a Don Fernández de Córdova, fundador de la nueva ciudad de Panamá y se autoriza la partida correspondiente.

p) Por el cual se reglamenta el funcionamiento de los comisarios, inspectores, inspectores auxiliares y cooperadores de la Alcaldía y las Corregidurías del Distrito.

q) Por el cual se autoriza una partida por la suma de B/.700.00 para contribuir en la labor de asistencia social que está desarrollando el Comité Pro-salud y Bienestar Social de Pacora.

3.—Lo que proponga el Señor Alcalde del Distrito, el Señor Tesorero Municipal, el Señor Auditor Municipal, los Honorables Concejales y demás funcionarios Municipales.

4.—Lectura de documentos en Secretaría.

Covenio bilateral de aviación

Después de una semana de conversaciones, en el día de ayer, tanto la delegación panameña como la del Reino de los Países Bajos llegaron a un acuerdo en cuanto a un convenio bilateral de Aviación.

En el despacho del Ministro de Gobierno y Justicia, coronel José D. Bazán, quien presidía la delegación panameña y el jefe de la delegación del Reino de los Países Bajos, señor P. van der Tuuk Adriani, firmaron los documentos que contienen los términos del acuerdo.

A las once del día de hoy partirán hacia Holanda los delegados del Reino de los Países Bajos, después que en la breve ceremonia de ayer, agradecieron a la delegación panameña sus múltiples atenciones.

Acelerarán sistema de contabilidad en el Banco Nacional

Un moderno sistema electrónico de contabilidad para procesar con super rapidez las cuentas corrientes y facilitar así el servicio a sus clientes, ha sido puesto en acción en el Banco Nacional de Panamá, según informó un vocero autorizado de esa entidad. Se trata del más moderno, rápido y eficiente servicio bancario en lo que se refiere al manejo de las cuentas corrientes, según indicó nuestro informante.

De acuerdo con el sistema electrónico de procesamiento de cuentas corrientes, cualquiera de los clientes del Banco Nacional de Panamá podrá hacer sus depósitos y retiros en cualquiera de las sucursales establecidas en todo el país.

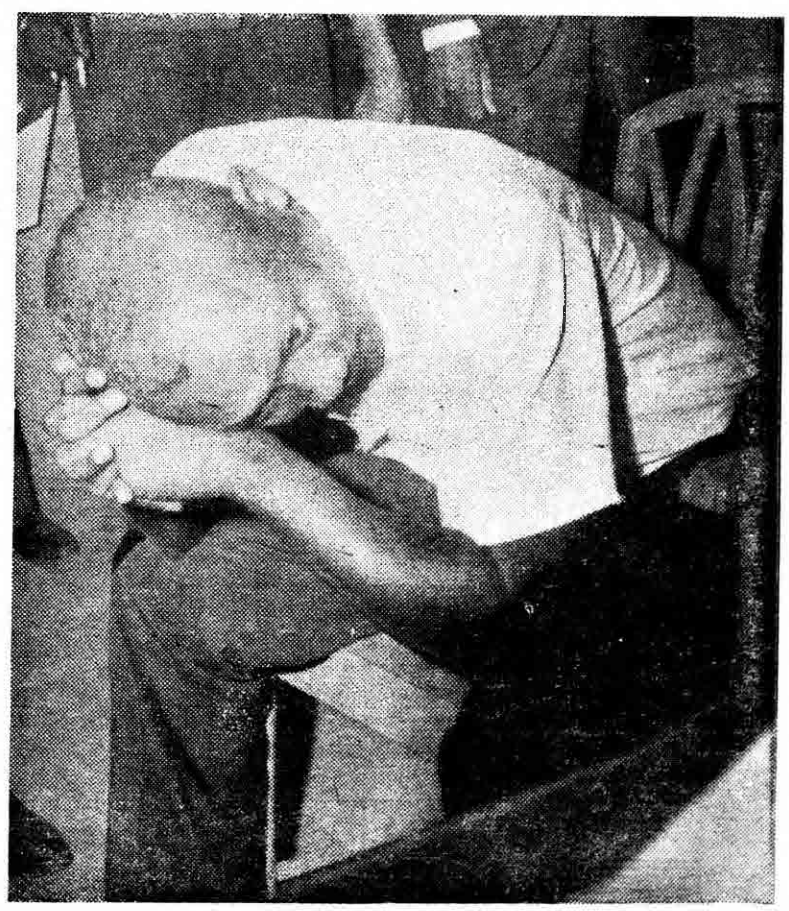

EL ASISTENTE: **Adulfus Harrison, el asistente de El Profesor, medita sobre las consecuencias que le acarreará el haberse aprovechado del temor de una señora que estaba dispuesta a entregarles 1.500 balboas para que no la hechizaran.**

© BIBLIOTECA NACIONAL ERNESTO J. CASTILLERO R.

6 super espumoso le da MAS lavadas QUE todos LOS DEMAS!

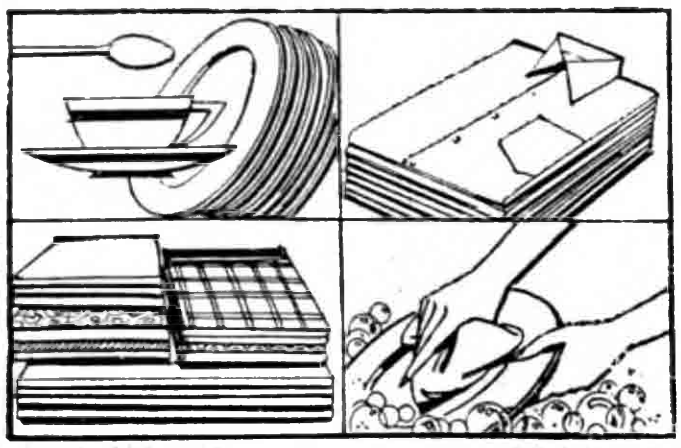

lava mucho . . . y ahorra más!

6 Super Espumoso viene ahora en un nuevo envase màs alto, más ancho, más hondo!

Compare el nuevo envase de 6 Super Espumoso con el de cualquier marca y verá que usted **ahorra** de verdad! 6 Super Espumoso le ofrece al mismo precio mucho más detergente, para que lave mucho más ropa, y 6 es el único que contiene "Poliblank."

Ya lo vé? Por eso decimos que MAS QUE LOS DEMAS... Sólo 6 SUPER ESPUMOSO

© BIBLIOTECA NACIONAL ERNESTO J. CASTILLERO R.

El Sainete de ayer

(La acción ocurre en una calle de la localidad. Al correrse el telón se ven dos hombres conversando y un curioso que observa el desarrollo de la acción).

Hombre 1: Je, que pasó loco? Andas con algo?
Hombre 2: Qué algo?
Hombre 1: Con el gomón....
Hombre 2: No hombre, ando con el-ju....
Hombre 1: Qué es el-ju?
Hombre 2: Con el jumón, parsiero....
Hombre 1: Y qué celebras hoy, many, que le tás metiendo.
Hombre 2: Na, loco, ganas de chupá. Así como hay gente que le da gana de ir al cine, a mi me da gana de chupá.
Hombre 1: Hey, y la mujer no te refunfuña cuando llegas a tu casa.
Hombre 2: Yo no le doy chance, loco. Yo llego es pateando la puerta, tu ve. Queda to el mundo neutral.
Hombre 1: La mía me forma unos pereques tremendos, tu vieras....
Hombre 2: Póntele como la cebolla pa' que tu vea como cambia....
Hombre 1: Cómo como la cebolla?
Hombre 2: Escaso en la casa, loco; piérdete....
Curioso: Y que te anuncien que vas a llegar para que te esperen con ansias, many....

Casi lo mata un tractor

En el poblado de Chinina, estuvo a punto de perder la vida, Fausto Araúz Muñoz, cuando un tractor lo aprisionó contra una tuca de madera en momentos en que cumplía con su trabajo.

Aunque no se ha dado a conocer el nombre de la persona que operaba el tractor, el informe médico expedido en el Dispensario del Santo Tomás señala, que Muñoz presentaba una extensa herida en la pierna izquierda, debido a la gravedad del caso.

El paciente fue internado en la sala nueve del mencionado centro de salud.

Lo golpearon en Nuevo Emperador

Del poblado de Nuevo Emperador fue traído al Dispensario Harmodio Rivera, para ser atendido de contundente golpes y luxación del hombro izquierdo.

Mientras esperaba turno para las curaciones de rigor, Rivera, de 32 años de edad, dijo a las autoridades que el individuo que lo agredió se encuentra detenido en la cárcel de Arraiján.

CASI LO MATAN

Curso Avanzado de Televisión

ELGA, S. A.

Y

Los fabricantes de los famosos televisores "SIERA"

INVITAN

a los Técnicos en Televisión de Panamá a participar en el curso avanzado de reparación de televisores europeos, que será dictado por el Ingeniero Electrónico Robert Kroos, de Holanda.

FECHAS: MARZO 27 a ABRIL 15

HORAS: DE 8:00 A.M. a 12:00 M.

Los interesados en particular deberán entrevistarse personalmente con el Ing. Kroos en los Talleres de **ELGA, S. A.**, del 20 al 23 de Marzo.

En Panamá

—BELLA VISTA—

Precios 1.50 y 0.75 "LA BIBLIA"... en el comienzo con Michael Parks, Ulla Bergryd, Richard Harris, Stephen Boyd y John Huston.

—VARIEDADES—

Precios 0.60, 0.30 y 0.20 "LAS DIABLILLAS DEL CONVENTO" con Hayley Mills y Rosalind Russell "EL CAUDILLO DE LOS DESALMADOS' con George Segal y Tom Courtenay

—TROPICAL—

Precios: 0.74. 0.35 - 0.50 0..25. Super-Atrayente Doble! "Los NOVIOS DE MARISOL", con el "Dúo Dinámico" además. "LOS GAVILANES NEGROS" con Luis Aguilar, Fernando Casanova Pedro Armendáriz Jr. e Irma Serrano.

—ELDORADO—

Precios 0.25 5y 0.15 "YO, EL MUJERIEGO" y "EL PUEBLO FANTASMA" (En Español).

—TIVOLI—

"ASALTO AL QUEEN MARY" con Frank Sinatra y Virna Lisi "OPERACION LINGOTE DE ORO" con Félix Martin y Martine Carol

—HISPANO—

Precio: 0.15. "DAVID Y EL REY SAUL" con Jeff Chandler y Basic Sidney y "KONGA" con Michael Gough y Margo Johns.

—FOX—

Precio: 0.15. Desde la 1 p.m. "MADRIGUERA DE ESPIAS" con Jack Hogan y June Kennedy y "EL CLAMOR DE LAS OLAS" con Pamela Tiffin y James Darren.

—CAPITOLIO—

Precios: 0.25 y 0.15. Noche de Banco con un premio de B/.125.00. Jack Palance en "ATAQUE" y Luis Jordan en "LAS AMAZONAS DE ROMA".

— IRIS —

Precios 0.25 y 0.15 "QUO VADIS" con Robert Taylor y Deborah Kerr "EL PRECIO DE UN HOMBRE" con Janet Leigh y James Stewart

—ROXY—

Precio: 0.15. Desde las 10 a.m. "MACISTE EN LAS MINAS DEL REY SALOMON" con Red Spark y Wandisa Guida y "SANSON CONTRA LOS PIRATAS" con Kirk Morris y Margaret Lee.

—TRIXIE—

Precio: 0.15. "EL LATIGO SANGRIENTO" y "AMOR PROFANO".

—VISTAHERMOSA—

Precios: 0.25 y 0.15. "TIGRES DEL RING No. 3", "NOS DICEN LOS INTOCABLES" con Irma Dorantes y Sara García, "LOCO por ELLAS" Tin Tan y Lorena Velázquez.

—ANCON—

Entrada General 0.15. Grandioso TRIPLE PROGRAMA

CENTRAL

"HABLEMOS DE MUJERES" con Silvia Koscina, Eleonora Rossi Drago, Antonella Lualdi, Jeanne Valerie y Giovanna Ralli (Prohibida para menores de 21 años).

—SAVOY—

Precios 0.25 y 0.15 "EL SANTO RENUENTE" con Maximilian Schell "EL LEON DE SAN MARCOS" con Gianna Maria Canale

—[illegible]ISON—

Precios: 0.25 y 0.15. Noche de Banco. "PISTOLEROS DE RIO GRANDE" con Guy Madison y Madeleine Lebeau y "MALDICION DE SIMBA" con Brian Holiday y Lisa Daniely.

—PRESIDENTE—

"LADRON Y AMANTE" con James Coburn (El famoso Flint)

—ENCANTO—

Precios 0.25 y 0.15 Wahoo B. 115.00 "LA BATALLA DE LOS MONSTRUOS" con Robert Harris "JUVENTUD EN PIJAMAS" con Tommy Kirk

—PANAMA—

Precio 0.35. Wahoo B.75 00. La Estrella gana esta noche lo acumulado. "EL GRAN IMPOSTOR" con Tony Curtis, Edmond O'Brien y Cary Merrill "VOLVEREMOS' con Brian Donlevy, McDonald Carey y Robert Preston.

— Interior —

—AMALIA—
(CHITRE)

Precio 0.15 "DESIRE, LA AMANTE DE NAPOLEON" con Maralon Brando y Jean Simmons "EL ATA" con Richard Widmark y Jean Peters

—ODEON—
(LAS TABLAS)

Precios: 0.25 y 0.15. Una película sublime y especial para Semana Santa! Jose Mojica en uno de sus grandes papeles "LA CRUZ Y LA ESPADA".

—MARIA LUISA—
(SANTIAGO)

Precios: 0.25 y 0.15. La Vida, Pasión y Muerte de Nuestro Señor Jesucristo en "JESUS DE NAZARET" con la magistral actuación de José Cibrián.

—FENIX—

Precio: 0.15. Fabuloso doble programa para toda la familia! "EL PATRIOTA" con Rock Hudson y Bárbara Rush y "DINOSAURO" con Ward Ramsey y Kristina Hanson.

—ALCAZAR—
(CHIRIQUI)

Precios: 0.35 y 0.20 (Noche de Banco. "RIBERAS DE HEROISMO" con Toni Curtis y "RENCOR IMPLACABLE" con Frank Sinatra, Toni Curtis y Janet Leigh.

—PLAZA—
— CHIRIQUI —

Precios: 0.60 y 0.35. "PARAISO HAWAIANO" con Elvis Presley y Suzanna Leigh.

—LUX—

Un latigazo a la conciencia de padres e hijos. "LOS ANGELES INDOMITOS" con Peter Fonda, Nancy Sinatra y Diane Ladd (No apta para menores de edad).

—ROOSEVELT—

Precios: 0.49 y 0.25. "GHIDRA, EL MONSTRUO DE TRES CABEZAS" con Godsilla Rodan y "LOS TRES MOSQUETEROS" con Van Heflin y Lana Turner.

—AMADOR—

Precios: 0.25 y 0.15. "SODOMA Y GOMORRA" con Steward Granger, Pier Angeli y Rossana Podesta. "TURNO PARA MORIR" con Dick Bogarde y John Mills.

—RIO—

Precio 0.35 Noche del Chance Popular "CRIMEN EN LA SANGRE" y "LA BESTIA SANGRIENTA"

—AUTO-CINE—

Precios 0.75 y 0.30 "SOMBRA DE TRAICION" con John Bentley y Anni[illegible] West

— En Colón —

—ASTORIA—

Wahoo Atómico. La vida pasión y muerte de N S.J. en "JESUS DE NAZARENO" "UN PAR DE SINVERGUENZAS" con Lis Aguilar y Olivia Michel

—COLON—

Wahoo Atómico "DEJAME SOLO" con Dean Martin y Jerry Lewis "LOS SALVAJES INOCENTES" con Anthony Quinn y Yoko Tani

—ANSONIA—

Wahoo Atómico "LOS NORMANDOS" con Cameron Mitchell y Genevieve Grad "APACALIPSIS SOBRE EL RIO AMARILLO" con Anita Ekberg y George Marsahll

—BOLIVAR—

Wahoo Atómico "MERCENARIOS DEL CRIMEN" con Dane Clark y Paul Carpenter "EL ASALTO FERROVIARIO" con Kent Taylor y Sheila Ryan "LA BESTIA MALDITA" con Michael Forrest y Sheila Carol

— AMERICA—

Wahoo Atómico "RAPSODIA" con Elizabeth Taylor y Vittorio Gassman "EL HOMBRE QUE VENCIO EL MIEDO" con John Cassavetes y Sidney Poitier

—PARIS—

Wahoo Atómico "ESE HOMBRE DE RIO" con Jean Paul Belmondo "SANGRE EN LA SELVA' con Sterling Hayden

—LIDO—

Precios 0.99 y 0.50 "LA MUJER DE PAJA" con Gina Lollobrigida y Sean Connery

—CARIBE—

"DELIRIO INFERNAL" con James Stacy, Beverly Adams y William Wellman

© BIBLIOTECA NACIONAL ERNESTO J. CASTILLERO R.

Mañana llega Rivas el rival de Laguna

Para el día 22 del presente mes, se ha fijado la llegada del campeón junior ligero de Venezuela, Vicente Rivas, para su presentación en el Estadio Olímpico, el sábado 1o. de Abril contra Ismael Laguna, primer aspirante al título mundial del peso ligero, Carlos Ortiz.

Rivas llegará procedente de Venezuela, en unión de su apoderado, Rafito Cedeño y su entrenador

Como se debe recordar para la presentación de Rivas en el Istmo, se han confrontado una serie de problemas y va han logrado ser resueltos, y ello brindará a la afición la oportunidad de ver al vencedor de Sandro Lopopolo campeón mundial de los junior ligeros, frente a Laguna, que viene de lograr un resonante triunfo en el Madison Square Garden de Nueva York, ante Frankie Narváez segundo retador del título mundial.

En el día de ayer, debió haber sido presentado ante la Comisión de Boxeo Profesional de nuestro país, la programación completa para este combate.

Davis ganó sin probroblema

Julio Davis, el magnífico púgil colonense logró su décimotercera presentación en las filas segundo triunfo en su décimo-profesionales, al superar por decisión unánime de los jueces, al dominicano Fremio Jiménez en combate celebrado el pasado sábado en la Arena de Colón.

El local demostró en todo momento su superioridad ante el visitante, que sufrió su segunda derrota en nuestros tinglados. El juez Quintero y el árbitro Al Brown, dieron 98 a 96 favorable a Davis y el juez Voitier 99 a 98.

En la semi final de la programación, Orlando Amores se impuso por KOT sobre Guillermo Porter, al sufrir el último una herida sobre la ceja del ojo izquierdo.

Otro campeón de la familia

TOKIO — Katsuhiro Ushiwakamaru, hermano menor del campeón mundial de peso gallo, Masahito Harada (Fighting), conquistó el título japonés de la misma categoría al derrotar a su ex titular, Katsuo Saito, por nocaut en el segundo round de una pelea concertada a 10.

Saito no pudo dar el peso de la categoría (118 libras) pese a todos sus esfuerzos, pues la última vez que subió a la balanza, tras dos horas de ejercicio, excedía el límite por casi 700 gramos. La Comisión de Boxeo privó del título a Saito pero dispuso que Ushiwakamaru, que pesó 117 libras¼ triunfaba, obtendría la corona vacante.

Ushiwakamaru, que lleva un apellido distinto al de Harada por haber sido adoptado por otra familia, tiene sólo 19 años y ha combatido 18 veces como profesional, ganando 14 peleas empatando tres y sufriendo una derrota.

Godoy ganó 4

Salvador Godoy, con cuatro ganadores, fue el máximo ganador de la semana, aumentando a 47 su total en el primer semestre de la estadística siguiendo en ese aspecto, Jorge Tejeira y Angel Santiago con tres triunfos cada uno; Arnulfo Haldar e Hilario Hernández con dos cada uno.

Con un ganador estuvieron en el círculo de ganadores, Fabio Quezada, Antonio Graell Arturo Bernat, Juan Arias, Santiago Calle Amado Ovalle, René Arosemena y Rubén Vásquez.

Eric Gittens ensilló tres ganadores y está tercero

Eric Gittens ensilló tres ganadores en el pasado fin de semana para colocarse en el tercer puesto de la estadística, mientras que Meinaldo Díaz, mantuvo el primer puesto con 12, logrando un solo ganador y Abraham Gustines que también ensillo uno, sigue segundo con 11.

Otros preparadores que figuraron con ganadores, fueron con uno solo cada uno, Toño Eskildsen, Viola Camargo Sam Jiménez, Humberto Vaglio, Máximo Bedoya, Víctor M. Morrell, Nathaniel Thomas, Arturo Phillips, Juan Carlos Martucci, José A. García Jorge Ameglio, Luis H. Farrugia, Ernesto Guerra, Carlos Sayavedra, Julio Mercado y Roberto Zeballos.

DAVIS PERALTA Jr. **Aparece en esta vista recibiendo de manos del Dr. Augusto Ospino el trofeo a que se hizo acreedor como el campeón anotador de la categoría mayor masculina de la Liga Distritorial de Baloncesto de Panamá.— Al fondo observa la entrega el Lic. Félix Bolaños, Presidente de la Liga.**

De todo un pocó

CORRESPONDIENDO A UNA GENTILEZA

EN LA MAÑANA DE AYER nos encortramos en nuestra mesa de redacción una carta que debió ser traida a EL DIARIO-LA PRENSApersonalmente por el remitente, pues no había pasado por el correo. Estábamos recorriendo su contenido cuando recibimos un telefonazo del propio remitente que nos aclaró su posición y sirvió para imponernos del entusiasmo de ese fanático boricua que forma en las filas de los entusiastas por una causa que considera justa. "Mi nombre, nos dijo, es Juan Rivas y soy el que firma la carta que Ud. debe tener en el periódico. Yo fuí a llevársela el sábado en la madrugada, pero el periódico estaba cerrado y entonces fui otra vez el domingo, pero el periódico estaba cerrado y deseaba, continuó, explicarle muchas cosas personalmente sobre estas peleas y estas decisisiones. Pero, por favor, lea esa carta y perdone que lo haya molestado".

TALES FUERON LAS FRASES EXPLICATIVAS y gentiles de Juan Rivas, un muchacho culto y con fácil de palabra que trabaja en el Hospital Metropolitan y vino a Nueva York desde 1947, siendo habitual asistente a todas las peleas ya que es un gran aficionado al boxeo. Rivas, que nació en Arroyo y se crió en Caguas reside en el 74 Oeste de la calle 92. Nos expresó al mismo tiempo su desagrado con lo ocurrido en el Garden pues a pesar de que no estuvo de acuerdo con la decisión, no cree que sea la forma de protesta los malos fallos.

DICE ASI JUAN RIVAS EN SU CARTA: "Señor Rodríguez: Unase a nosotros ahora y exijamos que las autoridades de Nueva York ajusten esos jueces que están haciendo "tanto daño al boxeo y a la vez perjudicando a Frankie Narváez en su carrera. Necesitamos la verdad, ayuúdennos otra vez y como siempre lo ha hecho EL DIARIO-LA PRENSA. Del público salía una voz que decía: "Velen esos jueces" y también decía: "Narváez pelea por sus derechos, como lo hace todo boricua desde Puerto Rico hasta Viet Nam. También otra decisión injusta, la de Morales con Ortiz. Tenemos que hacer algo ahora que tenemos pruebas".

—oOo—

Yo fui testigo, continúa Rivas, "le han hecho un regalo a Ismael Laguna, la noche del 10 de marzo de 1967. Para mí Frankie tenía la pelea ganada con 6-2 en el octavo asalto, que fue donde los fanáticos despertaron a Laguna, muy buenos fanáticos por cierto. Y ganó los últimos asaltos con excepción del número doce". Para completar sus ideas Rivas nos indicó que podrían enviarse cartas al Garden para que cese la amenaza de no darles más peleas en el MSG pues eso sería injusto. En relación con este aspecto y a pesar de que en el primer momento Harry Markson se manifestó por los hechos que ocurrieron después de la pelea puede estar seguro nuestro amigo Rivas que fue una manifestación momentánea que no se llevará a cabo y Frankie, si quiere, volverá otra vez al ring de ese Coliseo de la Octava Avenida para deleite de quienes lo admiramos.

FELICITAMOS Y LE AGRADECEMOS a Rivas el contenido de su carta, aunque no estemos de acuerdo en algunos aspectos con su contenido. No dudamos que el fallo de los jueces no se ajustan muchisimas veces a lo que ocurre en el ring. En esa misma pelea del viernes entre Baby Ortiz y Morales, el triunfo le correspondió a este combativo muchacho Morales que impuso su dominio a través del desarrollo de la pelea. Pero ya ve Ud. que se trataba de dos puertorriqueños y en eso no pudo influir la nacionalidad. Sin circunstancias que merecen estudiarse y clarificarse y que necesita observar con detenimiento la Comisión de Boxeo para analizar los fallos en relación con lo que ha sucedido en el ring. Consideramos que la frecuencia conque se producen esos fallos tan opuestos a la realidad debe someterse un tratamiento más severo.

EN CUANTO A LA PELEA del viernes, querido amigo Rivas, permítame que no estemos de acuerdo con Ud. y conste que no hay nadie que aprecie, admire y distinga más y le tenga más afecto que este comentarista a Frankie Narváez. Desde que comenzó su carrera hemos seguido su trayectoria y cuando ocurrió el desastroso fallo en su pelea con Elorde, revelamos que se había cometido una injusticia. En la pelea del viernes no vimos lo mismo a pesar de que consideramos "fue la mejor pelea que se ha presentado en el MSG desde hace 20 años" y aunque fuera ajustada por 6-4-2 como lo publicamos consideramos que ganó el panameño. Ud. mismo en su carta está de acuerdo conmigo cuando dice que "Narváez tenía la pelea ganada 6-2 en el octavo pero agrega: "Laguna ganó los últimos asaltos con excepción del número 12". Si ese es su criterio llegamos a la conclusión de que si el panameño ganó 6 de los últimos siete, como Ud. dice y Narváez uno, la pelea habría terminado 8-7 en favor de Laguna según su propio análisis.

FUE UNA PELEA CERRADA pero es preciso hacerle justicia al vencedor y creemos que ganó Laguna en un combate que ha sido el mejor de ambos púgiles en su carrera. Por lo demás, pocas veces ha habido una unanimidad tan categórica entre los comentaristas que cubren los encuentros como en este combate, a pesar de que algunos, como lo dijimos pasaron del límite y algunos indicaron que había sido un choque de un solo lado sin oposición por parte del boricua. Nadie puede sentirse más adicto a Narvaez que nosotros, que por lo menos en una mínima parte, hemos contribuido a ameritar su derrotero por los cuadriláteros y fuera del cuadrilátero. Es un muchacho noble, modesto, de carácter agradable y realmente digno de la admiración de todos los fanáticos por que es un buen padre y también un buen esposo. Pero en esta caso concreto consideramos que la decisión, a pesar de que dos de los jueces estuvieron demasiado exagerado tenemos la impresión y ese es nuestro criterio, que el fallo fue merecido en favor de Laguna a pesar de que la arctuación brillante del diminuto boricua con "un corazón que no le cabe dentro del cuerpo", demostró todo lo que vale un pugilista boricua cuando se pone los guantes y defiende los prestigios de los suyos.

Créame amigo Rivas que lamento en ese punto concreto estar en desacuerdo con Ud. pero lo felicito por su interés, por su manera de expresarse y por el criterio reposado conque analiza todos estos asuntos....

(Tomado del diario La Prensa de Nueva York).

© BIBLIOTECA NACIONAL ERNESTO J. CASTILLERO R.

Clasificación para el C.A. de atletismo el domingo 26

La Liga Distritorial señala el reglamento para ello, y está aceptando sus inscripciones para esta competencia, que ha despertado gran entusiasmo entre los aficionados de la pista y campo.

Reglamento técnico de la prueba especial de clasificación para el III Campeonato Centroamericano de Atletismo:

REGLA No. 1
DISPOSICION GENERAL

ARTICULO No. 1: La prueba especial de clasificación se llevará a cabo el 26 de marzo a las 8:30 a.m.

ARTICULO No. 2: Se desarrollará en el Estadio Olímpico Juan Demóstenes Arosemena, en la ciudad de Panamá.

REGLA No. 2
DE LA INSCRIPCION

ARTICULO No. 3: La inscripción queda abierta desde ya, cerrándose defintivamente el 23 de marzo a las 5:00 p.m.

ARTICULO No. 4: La inscripción por Clubes en cada prueba será de 3 atletas, sin suplentes.

ARTICULO No. 5: Los atletas participantes podrán participar en tres pruebas. Aplicable a varones y damas.

ARTICULO No. 6: La inscripción debe hacerse por escrito, las mismas deben ser firmadas por una persona responsable de cada Club.

ARTICULO No. 7: Todo participante debe estar comprendido en su calidad de aficionado (amateur).

ARTICULO No. 8: Las inscripciones deben enviarse a Federación Panameña de Atletismo Apartado No. 3503, Panamá 1, Panamá o personalmente en las Oficinas del Administrador del Estadio Olímpico (Sr. Oviedo, antes de las 5:00 p.m.) o a cualquier miembro de la Federación.

REGLA No. 3
DE LOS REGLAMENTOS

ARTICULO No. 9: Se aplicará el Reglamento Vigente de la Federación Internacional de Atletismo para Aficionados (FIAA).

ARTICULO No. 10: La competencia de salto alto de varones se iniciará; con la varilla colocada a 1 m. 60 cms.

ARTICULO No. 11: La competencia de salto alto para damas se iniciará con la varilla puesta a 1 m. 20 cms.

ARTICULO No. 12: La competencia de salto con garrocha se iniciará con la varilla puesta a 2 m. 75 cms.

REGLA No. 4
DE LA COMPETENCIA

ARTICULO No. 13: No se aceptarán protestas verbales dentro del campo, las mismas deben

ARTICULO No. 14: En el caso elevarse al Tribunal de Honor. po solamente podrán permanecer, durante las competenecias, la Federación Panameña de Atletismo, jueces, cronometristas cronistas deportivos y atletas que estén participando en las pruebas.

ARTICULO No. 15: Para que las pruebas se realicen, es necesario que se presenten en cada una, tres atletas, aún cuando sean del mismo Club.

REGLA No. 5
PRUEBAS A DESARROLLARSE

ARTICULO No. 16: RAMA FEMENINA: 100, 200 y 400 metros planos; salto alto y largo; lanzamientos de disco, bala y jabalina.

ARTICULO No. 17: Rama Masculina: 100, 200, 400, 800, 1500, 5000 y 1000 metros planos; salto alto y largo, triple y garrocha; lanzamientos de disco, bala y jabalina.

REGLA No. 6
DEL PREMIO

ARTICULO No. 18: Los atletas clasificados por la Federación Panameña de Atletismo recibirán como premio el viaje a Guatemala.

REGLA No. 7
VARIAS

ARTICULO No. 19: Todo lo no previsto en el presente reglamento lo decidirá la Federación Panameña de Atletismo.

EXCLUSIVA!

★★★★★★★★★★★★★★★★★★★★

LAFIT PINCAY Jr., el primer jinete latino en ser distinguido, como el atleta del mes en California, aparece en esta vista, recibiendo su premio.— Sólo cuatro jinetes han recibido esta distinción y Pincay ha sido el primer latino en lograrlo. De izquierda a derecha el exjinete Johnny Londanes, Willie Shoemaker activo, el Presidente del Hipódromo de Santa Anita, entregando el premio, Pincay recibiéndolo y el exjinete John Adams, que al igual que Londanes y Shoameker, también han recibido este premio.

© BIBLIOTECA NACIONAL ERNESTO J. CASTILLERO R.

RESULTADOS DE LAS CARRERAS

SABADO

1—Galanteador — S. Godoy
2—El Careta — R. Arosemena
3—Don Baucha — J. Tejeira
4—Disciplinado — S. Calle
—Ganador — B.3.40
—Combinada — 8.00

2a. CARRERA

1—Oxigenado — R. Quezada
2—Bardora — J. Tejeira
3—Chico War — S. Godoy
4—Betagano — C. Jiménez
—Ganador — B.10.00
—Combinada — 19.20
—Quiniela — 15.40
—Dupleta — 15.20

3a. CARRERA

1—José Tin — S. Godoy
2—Odin — S. Calle
3—Rauda — E. Aguirre
4—Maja — A. Santia
—Ganador — B.2
—Combinada — 4.60
—One Two — 4.40

4a. CARRERA

1—Don Quijote — J. Tejeira
2—Beliche — H. Hernández
3—Chomba — M. Leblanc
4—D. Fellow — S. Godoy
—Ganador: Fuer ade apuestas.
—Ganador: — B.3.60
—Combinada — 22.60

5a. CARRERA

1—Talismán — A. Graell
2—Coclesana — H. Hernández
3—Chomba Loca — C. Jiménez
4—My Begonia — A. Enrique
—Ganador — B.3.60
—Combinada — 11.00
—One Two — 12.00
—Dupleta — 6.40

6a. CARRERA

1—Kerguelen — S. Godoy
2—Extrañado — S. Calle
3—Villarnovo — J. Tejeira
4—Eter — A. Santiago
—Ganadora — B.7.40
—Combinada — 13.20
—One Two — 15.20

7a. CARRERA

1—Vat — A. Santiago
2—El Alamo — P. Sánchez
3—Rosa Alba — C. Jiménez
4—Buretino — R. Arosemena
—Ganador — B.17.00
—Combinada — 22.60

8a. CARRERA

1—Dr. Raúl — A. Haldar
2—Lilia F. — S. Godoy
3—El Bizantino — A. Santiago
4—T. Ruler — H. Galibarldo
—Ganador — B.14.40
—Combinada — 18.80
—One Two — 34.80
—Dupleta — 200.00

9a. CARRERA

1—Impetuosa — S. Godoy
2—Nebra — A. Santiago
3—Etica — P. Sánchez
4—La Nanay — A. Haldar
—Ganadora — B.3.60
—Combinada — 9.20

10a. CARRERA

1—Paraná — A. Bernat
2—Yepason — C. Jiménez
3—B. Smile — S. Calle
4—Llamada — H. Garibaldo
—Ganador — B.18.20
—Combinada — 9.20
—One Two — 549.40
—Dupleta — 55.20

11a. CARRERA

1—Vencedor — J. Arias
—Fotogénico — S. Godoy
3—Cesarín — A. Medina
4—T. Whisker — J. Tejeira
—Ganador — B.8.80
—Combinada — 11.60
—One Two — 11.20

DOMINGO

1a. CARRERA

1—Cúcara Mácara — A. Santiago
2—Miss Jet — S. Godoy
3—Gigi — E. Aguirre
4—Kaissa — C. Díaz
—Ganador — B.4.80
—Combinada — 7.00

2a. CARRERA

1—Beau Geste — J. Tejeira
2—Chris — S. Godoy
3—Secret — E. Aguirre
4—Mitológico — A. Haldar
—Ganador — B.4.20
—Combinada — 6.60
—Quiniela — 7.60
—Dupleta — 10.40

3a. CARRERA

1—Rosana — J. Tejeira
2—Condesa — H. Hernnádez
3—El Greco — G. Mooro
4—Niña Bruja — M. Sinclair
—Ganadora — B.5.00
—Combinada — 3.20
—One Two — 6.40

4a. CARRERA

1—Robustiano — H. Hernández
2—Sugar Daddy — A. Haldar
3—Jacqueline — A. Graell
4—Turmalina — E. Aguirre
NOTA: Robustiano y Sugar Daddy corrían fuera de apuestas.
—Ganadora — B.5.20
—Combinada — 11.80

5a. CARRERA

1—Nalgada — S. Calle
2—Insista — A. Santiago
3—Atlántica — J. Tejeira
4—Yazmín — S. Godoy
—Ganadora — B.4.00
—Combinada — 12.0u
—One Two — 26.00
—Dupleta — 10.00

6a. CARRERA

1—Tin Ma Rin — H. Hernández
2—Major Key — S. Godoy
3—Bibi — J. Tejeira
4—Cantaora — R. Vásquez
—Ganador — B.4.20
—Combinada — 5.0u
—One Two — 5.60

7a. CARRERA

1—Pienso — A. Ovalle
2—Fogueo — A. Santiago
3—Pochoquito — C. Rivera
4—Cunningham — J. Tejeira
—Ganador — B.10.0u
—Combinada — 22.40

8a. CARRERA

1—M. Porcio — A. Santiago
2—Sebastopol — H. Hernández
3—Cesarito A. — A. Ovalle
4—R. Unido — J. Tejeira
—Ganador — B.15 20
—Combinada — 30.60
—One Two — 42.00
—Dupleta — 125.60

9a. CARRERA

1—Carluncho — A. Haldar
2—Barnoni — P. Sánchez
3—Demóstenes — S. Godoy
4—Honyocker — M. Rujano
—Ganador — B.6.20
—Combinada — 17.00

10a. CARRERA

1—S. Eyes — R. Arosemena
2—Karnak — J. Tejeira
3—Esquilado — H. Hernández
4—Slang — A. Santiago
—Ganadora — B.15.00
—Combinada — 17.80
—One Two — 59.00
—Dupleta — 71.00

11a. CARRERA

1—Diácono — R. Vásquez
2—Janine — S. Godoy
3—If Not — H. Hernández
4—Carlitos — S. Calle
—Ganadora — B.3.20
—Combinada — 6.40
—One Two — 5.00

Dicen Que...

+ **Muy superior resultó Julio Davis, para el dominicano Fremio Jiménez, a quien superó por decisión unánime en su combate efectuado el pasado sábado en la Arena de Colón.**

+ **José Legra, el púgil cubano radicado en España y a quien apodan el pequeño Cassius Clay, y que es uno de los que aspiran al título de Carlos Ortiz, logró en su última actuación en los tinglados, victoria sobre el nigeriano Rafiu King.**

+ **Y hablando de pugilismo, para mañana está señalada la llegada de Vicente Rivas, el púgil venezolano, campeón junior ligero de su país y que confrontó problemas para venir al Istmo.**

+ **Rivas, que entre sus triunfos estenta uno ante Sandro Lopopolo, campeón mundial de los junior ligero, se enfrentará el sábado 1o. de Abril en el Estadio Olímpico, a nuestro Ismael Laguna.**

+ **De ser sancionado, como son las intenciones de los rectores del boxeo profesional de Colombia, el púgil Bernardo Caraballo, se le estropeará su pelea con el monarca japonés de los gallos, Masahiko Harada.**

+ **Un sector de la prensa de Colombia, ha abogado a favor de Caraballo, sobre el que pesa una conducta desordenada en El Ecuador, lo que obligó a los sureños a suspenderlo en aquel país y devolverlo a su tierra.**

+ **Parece que el colombianito quiere ganar fama de alguna manera, y ha optado por seguir las huellas del ex campeón mundial de los junior ligero. Carlos "Morocho" Hernández, pero creemos que Caraballo va ahora... cuesta abajo.**

+ **Tin Ma Rin, se adjudicó el Clásico Heraclio Barletta, defendiendo la llave de su compañera Bibi, y vino en los metros finales para imponerse sobre Major Key.**

+ **Volvió el chileno Salvador Godoy a ser el jinete más destacado del pasado fin de semana con cuatro ganadores, para subir a 47 su total en la estadística de jinetes.**

+ **Víctor Tejada, sigue en el segundo puesto con un total de 33 ganadores y el local Jorge Tejeira, tiene ahora 29½, al lograr en el pasado fin de semana tres ganadores, al igual que Angel Santiago.**

+ **Meinaldo Díaz, mantiene el liderato de los preparadores con un ganador de ventaja sobre Abraham Gustines, mientras que Eric Gittens, que ensilló tres ganadores, se colocó en el tercer puesto de la estadística.**

+ **Muy lucida resultó la apertura del campeonato interbarrios de Juan Díaz, llevada a cabo en Pedregal el pasado domingo, lanzando la primera bola el Teniente Armando Contreras, en representación del Capitán Federico Boyd Jr.**

CORTAS Deportivas

POR: PACHO ICAZA

Cosas inexplicables...

El Motín del Garden

Por JOSE CHEGUI TORRES

El buen amigo, el Capitán Isaías Castillo, nos trajo de Nueva York, ejemplares de los diarios El Tiempo y La Prensa, y reproducimos a ustedes, la columna, del excampeón mundial, José (Chequi) Torres, que se refiere a la pelea entre Frankie Narváez de Puerto Rico y nuestro Ismael Laguna, y dice Chequi Torres en su escrito lo siguiente:

En el quinto asalto, cuando Frankie Narváez tenía a Laguna en malas condiciones, las apuestas se nivelaron. "Apuesto quinientos dólares," dijo un panameño que estaba sentado a mi derecha. "Dame dos a uno," le contestó un boricua. "Pero no ves cómo está Laguna," dijo el compueblano del excampeón mundial. "Los boricuas no somos bobos," dijo el puertorriqueño.

Ya se podía notar que las emociones se estaban apoderando de los hechos verdaderos, la noche del viernes en el Garden.

"Cuando suene la campana para comenzar el último asalto, salgo de aquí y espero la decisión al lado de la puerta", comenzó diciendo Roger Donohue, "yo no quiero esar en un motín racial entre hispanos." Donohue bromeaba cuando decía "motín racial" pero lo de motín resultó un hecho.

Anunciada la decisión comenzaron a volar botellas. La primera salió de la parte este de las graderías del Garden y luego era una lluvia.

Bill Verigan, un caballeroso periodista de Prensa Unida fue uno de los primeros en sufrir las consecuencias. Una herida como de dos pulgadas de largo y hasta el hueso, le hacía sangrar profusamente sobre el párpado izquierdo. Una señora acompañada de dos hombres casi se desmayaba mientras le chorreaba la sangre por toda la cara. Heriberto Marín transmitiendo el combate para Puerto Rico, se encontraba debajo de una mesa del "ringside" transmitiendo lo del segundo combate. Mientras los panameños e inteligentemente abandonaban el Madison Square Garden, a la mayor brevedad.

Y este espectáculo, que una vez más nos da una identificación poco apreciable en el mundo deportivo, vuelve a ocurrir y es indudablemente, producto de algún individuo que se pasa de tragos y tira una botella, con la esperanza de que otros le sigan. Como sucedió el pasado viernes. Un hombre con todos los sentidos normales no puede hacer semejante cosa. Al menos que sea uno de esos envidiosos que le molesta el adelanto de uno de sus compatriotas. Frankie Narváez es un individuo que le ha dado crédito a Puerto Rico. Un muchacho que es crédito para el boxeo profesional.

Lamentablemente, y por producto de un mínimo de personas que no quieren ver a Narváez triunfar, le han perjudicado grandemente. Es muy posible que Frankie, no vuelva a pelear en Nueva York. Es una situación que nos pone a pensar a todos los que boxeamos. Un problema tremendo para Narváez que ve sus oportunidades desapareciendo debido a un borracho o un envidioso.

"Dios quiera que Narváez no se haga campeón", me dijo Joseíto Alindato. "Yo creo que si alguna vez gana el campeonato lo matan. Porque sin serlo, mira lo que le hacen."

La filosofía de Joseíto es que mientras más importante se haga la posición de un individuo, más enemigos se crea. "Imaginate," continuó diciendo, "un individuo al lado mío me decía "vamos a tirarle a Cheguí". Parece mentira un puertorriqueño diciendo eso".

Otro boricua me insultaba con un lenguaje comprometedor. Llegué donde él y me dijo. "Te insulto porque me hiciste perder mucho dinero en tu pelea con Tiger."

"Insultos te permito cuando yo pierda, si me das parte de lo que te ganas cuando yo gano", le dije. Mientras discutíamos, llegó otro puertorriqueño como de cinco pies de alto y abrió la boca: "Tanto nombre que nos han dado los boxeadores boricuas. Fíjate en Chegüi. Los americanos creen que nosotros somos pequeños, pero tenemos un campeón grande que nos da otra identificación."

El hombre se me acercó al oído y me dijo: "Pero, por Dios te dejaste ganar de uno más chiquito que tú."

Johnny Manzanet se encontraba dándole primera ayuda a Verigan, cuando una botella estalló en sus pies. Mientras Laguna se encontraba en el camerino, respirando fuerte, no a consecuencia de la pelea, pero sí a consecuencia de la velocidad que llevaba cuando comenzaron la guerra de las botellas.

"Yo cuando entré al cuadrilátero no estaba asustado; asustado estaba cuando salí del mismo", se lamentaba el pugilista panameño.

Mientras Frankie en medio, su tristeza me decía de lo apurado que había abandonado el ring.

DEPORTES

© BIBLIOTECA NACIONAL ERNESTO J. CASTILLERO R.

LOS SANTOS Y COLON EN JUEGO CLAVE ESTA TARDE

XXIV Campeonato Nacional de Baseball Amateur
Estado de los Equipos

	G	P	PJE
Los Santos	5	0	1000
Herrera (xx)	3	0	1000
Colón	4	1	800
Chiriquí (x)	2	2	500
B. del Toro	2	3	400
Panamá	1	4	200
Veraguas	1	4	200

(xx) tiene dos empates y (x) uno

Juego clave presenta el XXIV Campeonato Nacional de Baseball Amateur esta tarde, cuando el equipo de Los Santos, se enfrente a su más cercano contendor en la justa, como es el equipo Colón que marcha en el segundo puesto de la competencia y que la empatará en caso de salir avante.

Los Santos, que ha ganado en sus cinco salidas, tiene ventaja sobre el otro invicto que es Herrera, que tiene la desventaja de dos empate en la tabla de posiciones. Un triunfo de Los Santos esta tarde, le asegurará por lo menos el Subcampeonato del torneo, y una victoria montara el escenario para el "Clásico de Azuero". Vicente Correa con marca de 2—0, será el lanzador de Colón en este juego, recién llegado de la Universidad de México.

En el otro juego programado para hoy, Coclé se las verá con Veraguas, en juego que no representa ninguna importancia para las posiciones de la tabla. No hay duda que el Estadio "Olmedo Solé", resultará pequeño esta tarde para darle cabida a la gran concurrencia que se dará cita en él.

Soft juandiño

Con el mejor de los éxitos se inauguró la primera temporada Interbarrios de Juan Díaz, la cual fue organizada por el Corregidor de esa población, don Simón Meláis.

Nueve equipos que representan gimiento, están compitiendo en el torneo, que a partir del domingo 2 de Abril, está ofreciendo los diferentes barrios del Correjuegos en los campos de Pedregal, Juan Díaz y La Concepción.

En estas vistas de Alemán podemos apreciar un aspecto de la inauguración, observándose arriba en los momentos en que el H. C. Ramón Rodríguez, actuaba de bateador de honor, en tanto que el Corregidor de Juan Díaz, Simón Meláis, era el receptor de honor. Abajo, el Teniente de la Guardia Nacional del Destacamento de Tocumen. Armando Contreras, hacía el lanzamiento de honor en representación del Capitán Federico Boyd Chapman, declarando de esta manera inaugurada la competencia. Al fondo, el Presidente de la Liga, Carlos Dutary, y una de las madrinas de los equipos.

El zorro del boxeo Parnassus está hoy buscando pugilistas

LOS ANGELES — El veterano promotor de boeo y trotamundos de origen griego George Parnassus viajó a Londres y Nueva York en busca de contendientes para el joven boxeador mexicano de peso completo Manuel Ramos.

Parnassus, considerado por sus allegados como un personaje extraordinario por su dinamismo y resistencia al cansancio pese a que cumplirá 72 años el 24 de Abril, se hallará en Londres hoy martes en la noche, para presenciar desde primera fila la pelea en que el alemán Karl Mildenberger defenderá su título de Campeón Europeo de la categoría máxima frente al inglés Billy Walker.

En la noche siguiente el promotor griego, residente en Los Angeels desde hace muchos años, estará presente en el combate que tendrá lugar en el Madison Square Garden, en Nueva York, entre el campeón mundial de peso pesado, Cassius Clay, y el aspirante del Estado meridional de Arizona fronterizo con México, Zora Folley.

El plan inmediato de Parnassus es concertar un encuentro entre el ganador del combate Mildenberger-Walker y Ramos en alguna ciudad mexicana —la capital, Guadalajara o Monterey.

Más adelante, naturalmente, el promotor desearía pactar un desafío entre Ramos, quien tiene a su haber un triunfo sobre el antiguo aspirante el cetro máximo. Eddie Machen, de California, y el propio Clay, con tal que la caja de reclutamiento no haya dispuesto entretanto el servicio militar para este último.

DEPORTES

© BIBLIOTECA NACIONAL ERNESTO J. CASTILLERO R.

CLASIFICADOS

Aviso Judicial

EDICTO EMPLAZATORIO No. 8

Quien suscribe, Juez del Tribunal Tutelar de Menores, por este medio emplaza a los herederos de JAMES RICHARD STRICKLAND, para que en el término de veinte (20) días contados a partir de la última publicación de este Edicto, comparezcan por sí o por medio de apoderado a estar en derecho en el juicio de impugnación de la paternidad del menor JULIO ABEL STRICKLAND CABALLERO, propuesto por JULIA CABALLERO DE STRICKLAND.

Se advierte a los emplazados que de no comparecer en el término señalado se proseguirá el juicio sin su concurso en lo que se relaciona con su persona.

Por tanto se fija el presente Edicto en lugar público de la Secretaría, hoy quince de marzo de mil novecientos sesenta y siete.

Armando Ocaña V.,
Juez del Tribunal Tutelar de Menores.

Fernando Bustos Jr.,
Secretario.

Es fiel copia de su original.
Panamá, 15 de marzo de 1967.

SE VENDE:

SE VENDE — Ford 1960, B.675.00. 6 cilindros, standard, seguro, revisado, 6 llantas, radio. señor Wong. Tel. 5-1068.

SE VENDE — Chevrolet 66 Caprice, B.3,200.00. 4 puertas, aire acondicionado y demás extras. Balboa 3073.

SE VENDE — Motivo viaje, Comet 61. 2 puertas, aire acondicionado, 4 cambios. Precio contado B.1,280.00. Informes Oficina: 5-6066 - 5-0232.

SE VENDE — Mustang 1965. 6 cilindros, standard, radio, llantas blancas, buenas condiciones. Tels. 5-5461 - 3-0194, Sr. Boyd.

SE VENDE — Lujoso Buick Riviera 1966. Con todas las extras, incluyendo grabadora automática, millaje bajo. Llamar 4-1031, 9 a.m. a 5 p.m. Sr. Rosales.

SE VENDEN — Canarios europeos, pericos australianos amarillos, blancos, celestes, violetas, arco iris, etc. Peces tropicales y goldfish. Todos los accesorios y alimentos. Tropicana Selecta. alimentos. Ruiseñor de Peckine, cacatúa enana parlanchina. Tropicana Selecta. Teléfono 2-1146. Antiguo 4 de julio.

SE NECESITA

AGENCIA PROFESIONAL NORTEAMERICANA: Busca para trabajar en la localidad, hombre y mujer, ganando salario en dólares mientras instrucción. Escriba solicitando a A.P.A. P.O. Box 129, C. Gables, Florida, EE. UU.

SE NECESITA — Empleada lavar, planchar, limpiar, con referencias. B.30.00; puede o no dormir en casa. Tel. 5-5907, Calle 45 No. 15.

SE ALQUILA — Apartamiento de dos recámaras amueblado, sala-comedor, cocina, agua caliente, aire acondicionado, cuarto de empleada y garaje, B.180. Calle 49 Bella Vista. Tel. 3-0551.

SE ALQUILA — Fin Hotel Central frente a la Catedral, apartamientos familiares, frescos con todo confort, amueblados, con agua caliente, servicio especial de teléfono y camarera. Tel. 2-6080. Llamar reservaciones apartamientos 8 a.m. a 12 m.

SE NECESITA — Pantaloneras y pegadoras de chicotes, que hayan trabajado en fábricas. Tejido y coonfecciones. Calle 16 Este. Tel. 2-6683.

SE ALQUILA

SE ALQUILAN — Cupos para solteros o estudiantes, barrio Catedral. Solicite en la cafetería de la Universidad Católica en Catedral al Sr. Mosquera.

SE ALQUILA — Modernos locales comerciales para oficinas, clínicas, etc. Edificio nuevo. El Cangrejo, esquina Calle 55 y Vía Argentina. Tel. 3-6650.

SE DESEA:

SE DESEA: Local comercial pequeño 30 a 60 m2, localizado desde Calle 27 Este hacia afuera de la ciudad. Llamar Sr. Oduber 3-9013.

SEÑORES PADRES DE FAMILIA: Cuiden de que sus hijos no jueguen en la vía pública.

DESFILE DE EXITOS

Emisora HOG 830 Kcs.

La Primera Emisora en Inglés

1.—Tell It Like It Is - Aaron Neville.
2.—Stand By Me - Spyder Turner.
3.—I Dig You Baby - Jerry Butler.
4.—Necia de mi Corazón - F. Greaves.
5.—I Don't Wan't Lose You - Steve Mancha.
6.—Fat Mamá - Tito Puente.
7.—Always Love You Festival
8.—At The Party - Héctor Rivera.
9.—I'm Your Puppet - James Bobby
10.—Walk Away - Terry Hurricanes.

PAGAMOS AHORRO LIBRE

5% DE INTERES + DIVIDENDOS

6%

PRIMERA ASOCIACION de AHORROS y PRESTAMOS PARA LA VIVIENDA

AVENIDA CUBA Y CALLE 34

TELS. 5-4871 — 5-4872

TELEFONOS DE LA HORA

REDACCION
5-5534 y 5-5561

TALLERES
5-1324

CIRCULACION
5-1324

ANUNCIOS
5-5663 y 5-5664

En los libros está el secreto del éxito

© BIBLIOTECA NACIONAL ERNESTO J. CASTILLERO R.

NOCTURNO

POR HOLLIS ROBINSON

Gloria Normanda y Galleta
..Se la comieron de verdad..

Uno de los grandes espectáculos que llegará este año a Panamá, sin duda alguna va a ser el mundialmente famoso grupo vocal de los Estados Unidos, LOS PLATTERS, quienes están programados para trabajar en nuestro medio durante los días, 31 de junio, 1 y 2 de julio del presente año. Este grupo que es uno de los más cotizados del mundo y que se puede decir fueron los "pioneros" de los grupos vocales modernos, viene directamente de los Estados Unidos de Norteamérica por mediación del conocido empresario argentino radicado en Colombia por muchos años, Henry Campos, mejor conocido en el ambiente de la farándula como Campitos. Campitos, si no lo saben, es el mismo empresario que llevó a Colombia y a Venezuela a la estrella del cine norteamericano Janes Mansfield, el año pasado, y perdió nada menos que cinco mil balboas. Por ahora, sabemos que Los Platters, ya están hablados para trabajar en la planta televisora de la Avenida Nacional .Uno de los grandes espectáculos artísticos que hemos visto en los últimos tiempos, fue el que se llevó a cabo el martes pasado en horas de la noche en el Estadio Juan Demóstenes Arosemena. El mismo tuvo una organización que se puede catalogar de casi perfecta —ya que nada humano es perfecto— y la coordinación lo mismo que los artistas que intervinieron en el mismo estuvieron muy bien escogidos por cierto. Felicitamos a los organizadores lo mismo que los que intervinieron en el programa, ya que fue de calidad superior...Y ya que tocamos el punto del Estadio el martes pasado, el tesorero de cierta empresa, al ver tanto público en el citado coliseo, corrio a las taquillas, para ver cuanto se había recaudado, pero luego se acordó de que la entrada era gratuita. Luego, miró nuevamente al público y dijo: "ojalá hubiéramos cobrado siquiera un real por lo menos hubiéramos recaudado doce mil reales"...Juan Moisés Martínez, Cholo Moi, dando a conocer que ha contratado varios números en la Babel de Hierro (Nueva York) mientras estuvo allá hace más o menos una semana ..Nuevas adquisiciones tiene el Grill El Sombrero. Entre ellos podemos contar con la presencia de la bailarina venezolana Carmen Mijares, quien por muchos años forma parte de la pareja de bailes internacionales Karr-and-Car con el bailarín y coreógrafo panameño Carlos Ochoa. También debutará en dicho centro nocturno, un cuerpo de ballet que ha llegado recientemente de la América del Sur. Esto debe ser al menos en el curso de la próxima semana.... Raúl Cantillo, dando, a conocer que no es cierto que haya adquirido los derechos del Salón Estadio. Alega que ya tiene muchos problemas sobre sus hombros y que él se aferra al máximo de "el que mucho aprieta, poco abarca"...Nos pasaron la letra de que hace pocos días dieron una fiesta en el Hotel Internacional, al cual acudieron los Mariachis que acompañan a la artista Lucha Villa. Cuando llegaron estos, la mesa de las vituallas estaba casi intacta, pero cuando pasaron por ella los mexicanos, pareciera ser que hubiera pasado un vendaval, ya que la dejaron limpia...Lo último en la farándula, son los comentarios que ha levantado el baile de los últimos pasos del ritmo A Go Go que estrenó hace poco el Chino Hassán, mientras bailaba con la cantante ranchera Lucha Villa... Se montará dentro de poco según nos cuentan, un show espectacular, ya se están moviendo los organizadores. Ya daremos a conocer fecha y lugar donde se llevará a cabo...Sonia Qüinn, tuvo que quedarse en tierra. El empresario del Club Maracas de San José, Costa Rica, cumplió su parte del contrato con ella, pero solo a medias. Le envió los pasajes de rigor, pero no las visas como era de esperarse...A pesar de la presencia de un artista del mismo género y de mayor fama, la cantante de música bravía de México, Yolanda Mejía, sigue cosechando muchos aplausos de parte de los que asisten todas las noches al show del Grill El Sombrero...Y con todo y las nuevas adquisiciones del Maxims en los últimos tiempos, los nacionales, Los Golden Boys siguen siendo sin duda alguna, la mayor atracción con que cuenta el indio Cholo Moi. No cabe duda de que los nacionales son buenos de verdad...Gloria Normanda robándose el show del aniversario de una televisora local en el estadio nacional...Proximamente viajara hacia la Ciudad de Nueva York, a perfeccionarse en el ramo de Litografía nuestro buen amigo y conocido locutor de Radio Mía Guadalupe, Don Tito Donadio, Feliz viajes y éxitos le deseamos en su carrera.

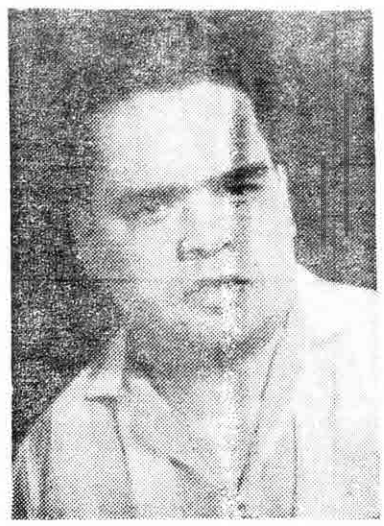

TITO DONADIO
..Partirá próximamente..

Trifulca en Monte Oscuro

Un menor de 17 años y Alfredo Raynaldo Ortega, de 18 años, respectivamente, fueron los protagonistas de una trifulca que ocurrió en la calle del sector de Monte Oscuro, ambos resultaron heridos.

El parte médico expedido en el dispensario del Santo Tomás indica, que el menor de 17 años presentaba heridas superficiales en el tórax, pero no se dio a conocer el objeto que usaron para causárselas.

Robo en la Feria

Dos expertos carteristas colombianos que se encontraban exhibiendo sus habilidades en David, le robaron al señor Eduardo González 1500 balboas.

Esta dupleta también se dedicó a colar dinero falso en distintos establecimientos de esa ciudad.

Ambos fueron capturados y encerrados en una celda de la Cárcel de David.

BELLA VISTA

TANDAS: 2:00, 5:24, 8:47
PELICULA: 2:30, 5:54, 9:11
PRECIOS: 1.50 — 0.75

2da. GRAN SEMANA DE

La aventura inolvidable del hombre desde la Creación!

La Producción de DINO DE LAURENTIIS

Filmada en D 150

LA BIBLIA ...en el comienzo

COLOR POR DeLUXE

con Michael PARKS - Ulla BERGRYD - Richard HARRIS
Stephen BOYD - Ava GARDNER - Peter O'TOOLE

NOTA: NO SON VALIDOS LOS PASES DE CORTESIA.

LUX

PRECIO UNICO
B/.1.00

Tandas desde las 3 p.m.

Una película de nuestra época! Tremenda! Audaz!

"LOS ANGELES INDOMITOS"
(The Wild Angels)

Technicolor - CinemaScope

con PETER FONDA
NANCY SINATRA
Inconv. para Menores

74c. - 50c.
35c. - 25c.

TROPICAL

Desde las 3:00 p.m.

DOBLE EN NUESTRO IDIOMA!

MARISOL
Canta, Ríe, Llora, Baila
y se Enamora en
"LOS NOVIOS DE MARISOL"

Luis Aguilar en
"LOS GAVILANES NEGROS"

VARIEDADES

PRECIOS
0.60 - 0.30
20c.

SENSACIONAL DOBLE!

ROSALIND RUSSELL
HAYLEY MILLS en
"LAS DIABLILLAS DEL CONVENTO"

GEORGE SEGAL
TOM COURTENAY en
"EL CAUDILLO DE LOS DESALMADOS"

CAPITOLIO

PRECIOS:
0.25 y 0.15

NOCHE DE BANCO con 125.00 en premios.

JACK PALANCE en
"ATAQUE"

LUIS JOURDAN en
LAS AMAZONAS DE ROMA

En los libros está el secreto del éxito

LA HORA
EL DIARIO DIFERENTE
MARTES, 21 DE MARZO DE 1967

— Casi limpian a una señora —

CAPTURAN A 2 "BRUJOS"

Agentes del Departamento Nacional de Investigaciones rodearon ayer un sector cercano al supermercado Baturro, en el sector de Río Abajo y poco después efectuaban la detención de Clau Stephenson Smith y Adulfus Harrison, dos individuos que se dedican a los menesteres de la hechicería en tal forma, que para ellos es productivo negocio.

El arresto de los dos sujetos se efectuó después que uun amigo íntimo de la señora Rebeca Deehaney Johnson de Brown, denunció en el DENI que ella debería entregarles la quinta partida de los 1.-500 balboas que le habían exigido mediante el chantaje de ocasionarle la muerte a través de un hechizo, si no accedía a lo solicitado.

Stephenson, conocido en el barrio de Río Abajo con el alias de "El Profesor" y Harrison, se disponían a recibir de manos de la señora la suma de 200 balboas, cuando fueron sorprendidos y arrestados por los detectives del DENI.

Los dos individuos empezaron a sacarle dinero a la víctima, apenas supieron que con la muerte del esposo, había cobrado una póliza.

En relación con este asunto, una fuente manifestó que los investigadores están tratando de determinar si éstos sujetos se encuentran sacándole dinero a otras personas que creen en la hechicería.

LA VICTIMA La Sra. de Brown, tapándose el rostro con un sombrero, abandona el edificio del DENI, después de haber presentado formal denuncia contra sus chantajistas.

La Guardia no decomisará las placas del 66

"Todavía no he recibido la notificación oficial correspondiente para proceder a la detención de autos que circulan en el distrito capital con placas de 1966", dijo a la prensa el Director General del Tránsito Aristides Hassán.

Señaló el Director General del Tránsito que había hablado de la extensión del plazo para la obtención de la placa de 1967, pero que no se le había notificado si se había concedido un nuevo plazo o si debía proceder a detener a los vehículos que no portaban la nueva placa.

Por otra parte fuentes allegadas al Municipio de Panamá indicaron que se está pensando crear un cuerpo de policía municipal para que procedan a detener los vehiculos que circulan con placas de 1966. Por lo menos 100 inspectores serían designados. El Municipio está dejando de percibir miles de balboas porque aún hay miles de autos sin la placa de este año.

A Coiba veintinueve más

Veintinueve reclusos partieron esta madrugada rumbo a la isla penal de Coiba, con el fin de purgar sentencias que van desde los dos a los veinte años y que obedecen a delitos variados, entre los que se incluyen algunos casos de homicidios.

Dentro del grupo enviado a Coiba van algunos de los detenidos por la Guardia Nacional en actos de piratería durante el incendio del jueves pasado, a los que el Corregidor de Santa Ana condenó a dos años de prisión.

El Director de Corrección, Andrés Avelino Jaén dijo al respecto que algunos de esos detenidos habían apelado de la sentencia ante la Alcaldía del distrito y que por lo tanto no pudieron ser enviados a Coiba pero que espera que la Alcaldía se pronuncie definitivamente sobre estos casos para proceder según convenga.

Obras por un millón

Un total de 71 permisos de construcción fueron expedidos por la Oficina de Ingeniería Municipal del distrito de Panamá, para realizar obras en el distrito, por valor de B.927,001.00, según informó un vocero de esa dependencia municipal.

De los permisos de construcción otorgados en febrero, veinte corresponden a viviendas residenciales, tres a edificios de renta. cuatro edificios comerciales, trece adiciones y reformas a edificios existentes y treinta y un permisos para obras misceláneas.

El Flaco Domingo no sabe cómo mató a Cáceres

El ciudadano colombiano Francisco Cáceres, de 45 años de edad, conocido como "Mambo", murió al recibir un disparo en la población de Río Diablo, jurisdicción de Chepo, la mañana del sábado.

Los primeros informes provenientes de Chepo indican que Cáceres recibió los impactos de perdigones de un cartucho de escopeta calibre 16, a manos de un indígena identificado como el "Flaco Domingo", quien se encuentra detenido en Chepo a órdenes del Personero Municipal.

El heridor declaró a las autoridades que un grupo integrado por el occiso, su mujer, el propio "Flaco' y su hijo, acompañados de la indígena Berta Ruiz, quien también resultó herida, se encontraban de pesca y cacería, cuando de pronto sintió unos fuertes dolores de barriga por lo cual se quedó rezagado y los otros en su espera. Agregó que la escopeta de su propiedad la dejó al borde del camino, y que no sabe cómo ésta se disparó e hirió mortalmente a Cáceres y a la Ruiz.

Cáceres fue trasladado desde Río Diablo a la población conocida como "Ipetí", a varias horas de camino de Chepo, en donde falleció a consecuencia de los impactos recibidos.

En Chepo circularon en el día de ayer insistentes rumores en relación con el hecho y se mencionó como muy probable que el hecho no fuera mero accidentes sino que presenta los ribetes típicos de un crimen pasional. Por otra parte, en toda la región se comenta que Cáceres era identificado como "El hombre de la Camisa Mambo", que fuera buscado hace varios años en relación con un crimen que se escenificó en el jardín "Las Flores", de la Carretera Transístmica, que tuvo gran despliegue en los diarios locales y que mantuvo a la comunidad a la expectativa, por las características del crimen.

Irá a licitación el nuevo Psiquiátrico

Con un nuevo requerimiento de que sea contratada una firma "de prestigio profesional que le asegure al Estado un escrupuloso cumplimiento de todas las partes de los Documentos del Contrato" para que realice las inspecciones de la obra, el Ministro de Trabajo, Previsión Social y Salud Pública Abraham Pretto, entregó ayer los planos y especificaciones del Hospital Psiquiátrico de Los Santos, para que el Ministro de Obras Públicas, Nicanor Villalaz, se sirva someter la obra a licitación.

El Hospital Psiquiáttrico de Los Santos será construido a un costo de tres millones de balboas, que serán financiados con una emisión de bonos que va fue ordenada a mediados de junio del año pasado

© BIBLIOTECA NACIONAL ERNESTO J. CASTILLERO R.